10 PAGINAS — 40 Centavos

MAXIMA

Virtude, os abusos se corrigem ás claras; nos da tirania, se ocultam nas trevas. Por isso, o despota se intitula o reformador dos costumes."
Sir Ed. Godwin

Diario Carioca

Fundador: J. E. DE MACEDO SOARES

SEXTA-FEIRA 4 JUNHO 1943

ANO XVI RIO DE JANEIRO — Diretor: HORACIO DE CARVALHO JUNIOR — PRAÇA TIRADENTES N.º 77 — N. 4.590

BIBLIOTHECA NACIONAL RIO DE JANEIRO CONT. LEGAL SECÇÃO

Unidos Todos os Franceses

A nossa opinião

A França e o Seu Destino

QUANDO em 1940, a França cedia ante a avalanche dos exercitos nazistas e sua capital era ocupada pelos soldados de Hitler, um fremito de angustia abalou todo o mundo civilizado. As nações livres da terra sentiram, naquele instante, que um claro impreenchivel se abrira nas fileiras dos que se batiam contra as forças da escravidão. Porque a conciencia universal não via na quéda da grande Republica o colapso da França de Blum ou de Deladier, de Reynaud ou de Tardieu. Não era a França dos partidos e dos homens. Mas a França imortal, pioneira das liberdades, que enchera paginas e paginas da historia com os admiraveis exemplos do seu sacrificio e do seu heroismo pela afirmação das liberdades humanas.

O mundo inteiro encarnava na França os principios que asseguraram os direitos do homem. A Revolução francesa, com todos os seus episodios sangrentos, com os seus dias de terror, de abnegação, de coragem e de sacrificio, foi o parto doloroso de que saiu uma nova concepção do homem. E' bem verdade que a Inglaterra já havia definido os direitos do cidadão diante do poder e os Estados Unidos haviam corporificado em seus costumes e leis os postulados politicos da sua antiga metropole.

Foi preciso, porém, que a França, com o seu genio universal, fizesse a Grande Revolução, para que aqueles principios se impusessem ao espirito de todos os povos da terra. Por isso o mundo se habituou a ver na França a consubstanciação de seus idéias de liberdade e a quéda da gloriosa nação latina o cobriu de tristeza e desalento.

* * *

Vencida a França, destruida a legenda do "On ne passe pas!", o mundo esperou que os franceses reagissem, que o espirito nacional, pairando sobre a terra invadida e devastada, lhes indicasse o caminho do dever. Só agora nos foi dado assistir o belo episodio da França unida, pronta a enfrentar o inimigo e ajudar os antigos aliados a esmagar-los nos seus covis e nos seus redutos.

O entendimento definitivo entre Giraud e De Gaulle abre novas perspectivas á obra patriotica da França livre. Ressurge a nobre Nação, lider do pensamento avançado no mundo. Ressurge para reassumir o seu posto de combatente contra a tirania nefasta, cujos tentaculos ameaçam apertar, com odio e furor, todos os povos livres.

A união dos franceses tem ainda um significado muito maior: a esperança de que a vitoria da liberdade, em dias não muito distantes, terá a colaboração do povo que mais sofreu e mais se bateu por ela. Nenhum sangue já correu, com generosidade maior, através da historia, que o sangue francês. Temos, por isso, a confortadora certeza de que a alvorada de uma época em que os direitos do homem sejam restaurados, em toda a sua plenitude, não tardará.

A França errou. Entregou-se a paixões estéreis. Pagou pelos seus erros e pelas suas paixões. Volta a ocupar, agora, nas fileiras da liberdade o lugar que sempre lhe pertenceu e nunca foi preenchido. Retemperou a alma no sofrimento e ofereceu mais uma vez ao mundo o fruto de sua amarga experiencia, cumprindo o seu grande destino. Regressa a tempo de lutar pelo triunfo de seus grandes principios e de coroar-se novamente de gloria.

Foi Ontem Feito o Acordo De Gaulle-Giraud

Organizado o Comité da Libertação Nacional -- Os Generais Georges e Catroux Tambem Participam do Governo

ARGEL, 3 (Reuters) — O "Comité da Libertação Nacional", — segundo irradiação oficial — ficou constituido pelos seguintes membros:

Generais Giraud e de Gaulle, como presidentes; generais Alphonse Georges e George Catroux, e srs. René Massigli, André Philip e Jean Monnet.

A MAIOR VITORIA

ARGEL, 3 (Reuters) -- O comentarista da "Mutual Broadcasting Corporation", James Wellard, em alocução desta noite, declarou que o acordo realizado entre De Gaulle e Giraud é a maior vitoria diplomatica da guerra para os aliados.

AS BASES DO ACORDO DE GAULLE-GIRAUD

ARGEL, 3 (Por Denis Martin, correspondente especial da "Reuters") — Foi preenchida a lacuna. Prevaleceu o conselho mais bem avisado e, na manhã de hoje, o pouco digno espetaculo da batalha de palavras entre as delegações do general De Gaulle e do general Giraud chegou a um fim, sendo reiniciadas as conversações suspensas na segunda-feira.

Transparecia, hoje, nesta capital, uma confiança maior na realização de uma solida base de entendimento; e, o Comité Executivo Provisorio acha-se, agora, em posição de examinar com maior detalhe os principais problemas e questões em foco, que se seguem, pela ordem:

1 — A "formação e a função do poder central" — A revelação autorizada feita, ontem, de que não ha base legal para a alegação giraudista, de que o poder central não pode ser considerado em funcionamento, até que todos os seus nove membros estejam eleitos, esclareceu de maneira consideravel o ambiente, sem conceder, todavia, qualquer vantagem particular aos degaulistas. O ponto essencial é que as delegações podem legalmente prosseguir na discussão dos assuntos trazidos á baila por De Gaulle e seus colegas, sem concordar necessariamente com os mesmos. Pode-se considerar, agora, que a eleição de mais dois membros não constitue uma dificuldade imediata. Ambas as partes têm os sete primeiros na conta de governo "de fato", quaisquer que sejam as demoras, antes que o Comité possa ser oficialmente declarado como tal.

2 — "O status civil e militar do comandante em chefe" — Esta é uma das questões mais sujeitas e debate, pois contraria toda a tradição republicana da França, que exige, como pré-requisito, a completa autonomia da autoridade civil.

3 — "As questões pessoais e as demissões de autoridades". — Uma das primeiras tarefas do Comité, hoje, será a de abrandar as dificuldades resultantes da turvação causada pela demissão do sr. Peyrouton e a atitude dos dois generais em relação á mesma.

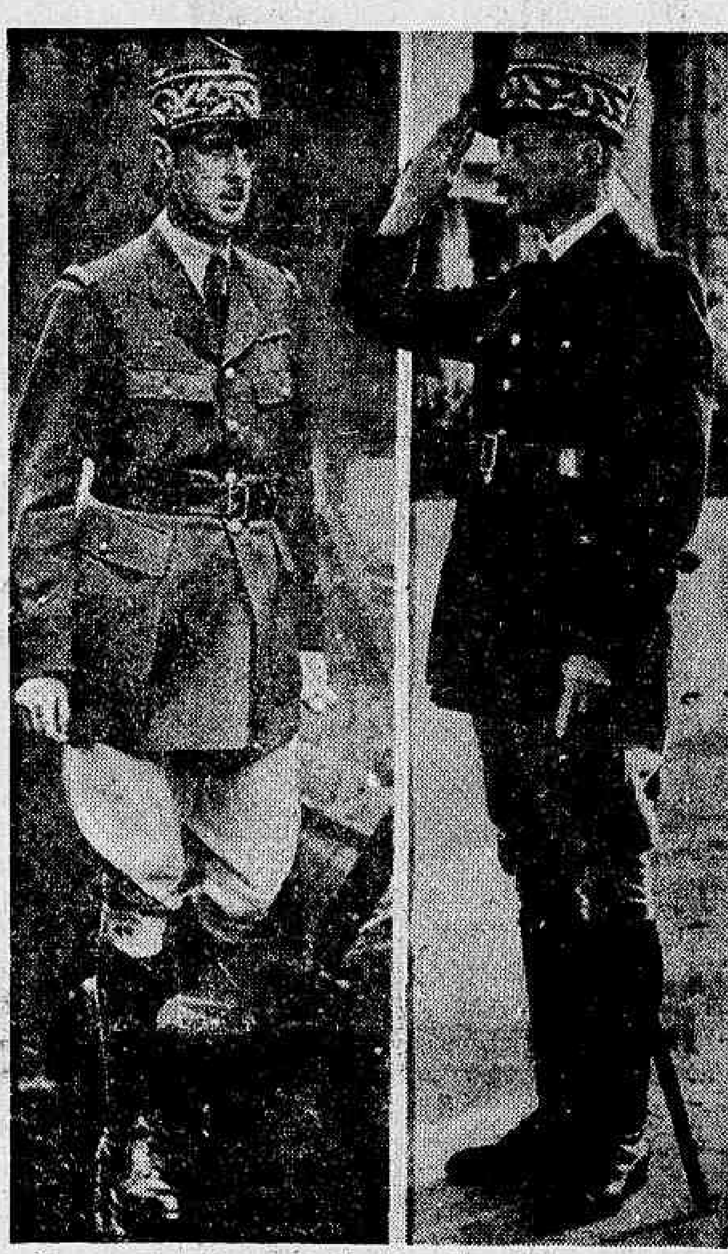

Os generais franceses De Gaulle e Giraud, que acabam de entrar em acordo

4 — "As forças armadas francesas" — O problema de amalgamação dos exercitos do general Giraud e os da França Combatente, ocupa um vasto lugar na agenda do poder central. Um ponto interessante é o de que, a aviação francesa, tal qual existe hoje, é quase inteiramente degaullista, e adida ás Forças Aereas do Deserto Ocidental. Além disso, dois antigos generais de aviação, Vuillemin e Weise, declararam-se a favor do "leader" da França Combatente. Por outro lado, o almirante Godefroy, comandante das unidades navais francesas em Alexandria, não hesita em declarar-se pelo general Giraud. Resta a ser esclarecida, a situação na Martinica.

5 — "A cooperação com os aliados" — Ambas as partes, na questão francesa, têm pressa em concluir o acordo, pelo conhecimento de que, a posição dos aliados ha de melhorar consideravelmente, com a breve realização da unidade.

6 — "Administração Interna" — O novo governo francês defronta-se com um problema urgente: em muitas questões economicas que afetam a administração da população nativa na Africa Setentrional, que supera os europeus em muitos milhões.

7 — "Administração das Colonias" — Esta questão acha-se complicada pelo fato de que muitas colonias têm se declarado a favor do general De Gaulle, e de que sua atitude não se acha plenamente determinada.

COMO ESTA' CONSTITUIDO O COMITE' DE LIBERTAÇÃO DA FRANÇA

LONDRES, 4 (Reuters) — São as seguintes as personalidades que compõem o Comité de Libertação da França: General Alphonse Georges, que conta atualmente 68 anos de idade comandava os Exercitos franceses da região nordeste quando rebentou a guerra e participou do comando conjunto anglo-francês das forças que penetraram na Belgica, em maio de 1940, afim de deter o avanço dos alemães. Na sua qualidade de chefe de gabinete do sr. Maginot, na época em que este era ministro da Guerra, o general Georges foi um dos principais partidarios da construção da linha que recebeu o nome daquele titular; General Catroux, nasceu na Argelia em 1879. Seu pai era general. Iniciou a sua carreira militar na Africa e foi ferido e feito prisioneiro durante a outra guerra mundial, sendo enviado para a mesma fortaleza em que se encontrava o general De Gaulle. Após a ocupação da Siria, o general Catroux foi nomeado Alto Comissario da França Combatente e no decorrer dos ultimos meses foi o representante do general De Gaulle nas negociações com o general Giraud; René Massigli, que é comissario das Relações Exteriores da França Combatente desde janeiro, teve uma brilhante carreira diplomatica. Foi ele que, na qualidade de embaixador francês na Turquia, concluiu com sir Hugh Knatchbull-Hugessen, o tratado anglo-franco-turco de amizade e de assistencia mutua. Massigli resignou as suas funções na Turquia após o colapso da França; Jean Mannet, um dos membros nomeados pelo general Giraud tem 58 anos de idade. Realizou importantes trabalhos financeiros para os governos aliados nas duas guerras e quando irrompeu o atual conflito fundou o Comité Anglo-Francês de Coordenação dos Recursos de Guerra do qual foi nomeado presidente. Após a invasão da França foi para Washington na qualidade de membro da Missão Britanica de Abastecimentos; Gabriel Puaux, que substituiu o general Nogues, como Residente Geral francês no Marroco, é um diplomata que representou a França em Budapest e em Viena. Nomeado para as funções de Alto Comissario da Siria em outubro de 1938, foi substituido em 1940. Dirigiu-se para a Africa do Norte onde viveu escondido durante alguns meses na Tunisia, no territorio ocupado pelos alemães e o General Bouscat, chefe da missão do general Giraud junto ao general De Gaulle. Algum tempo antes do inicio da guerra, o general Bouscat desempenhou as funções de adido do Ministerio do Ar em Paris, sendo os seus conhecimentos técnicos altamente apreciados.

O COMANDANTE DAS FORÇAS AEREAS FRANCESAS

ARGEL, 3 (U.P.) — O Comité designou o general Bouscat, que chefiou a missão do general Giraud em Londres para o cargo de comandante das forças aereas francesas da Africa do Norte e Africa Ocidental. Durante a guerra passada, destacou-se como piloto de aparelho de caça.

O general Bouscat substitue agora o general Medignal, que renunciou ao cargo.

(Conclue na Ultima pag.)

O Ministro Italiano Em Lisboa Conferencia Com Salazar

LISBOA, 3 (Reuters) — O novo ministro italiano nesta capital, sr. Renato Brunos, realizou sua primeira Conferencia, hoje, com o primeiro ministro, sr. Oliveira Salazar.

Verdadeira Revolução Contra Laval

O TRAIDOR DA FRANÇA VAI FAZER UMA DECLARAÇÃO POLITICA

NOVA YORK, 3 (U. P.) — O bureau de informações de guerra comunica que, segundo certos despachos procedentes da Suiça, ha elementos influentes dentro do governo de Vichy que preparam uma revolução contra Pierre Laval.

O bureau reproduziu uma informação aparecida no "Neue Zuercher Zeitung", segundo a qual estão envolvidas no complot varias damas de importancia, principes e eclesiasticos. Acrescenta que a situação interna "agravou-se consideravelmente", desde que Laval regressou de Berchtesgaden. Ali havia acedido ao pedido de Hitler de mandar mais trabalhadores franceses para as fabricas de guerra do Reich.

VAI FALAR O QUISLING

LONDRES, 3 (U. P.) — A radio difusora de Vichy anunciou que Pierre Laval formulará sabado uma importante declaração politica.

As Esquadras Aliadas Dominam o Mediterraneo

DESTRUIDO UM COMBOIO DO EIXO AO LARGO DO CABO SPARTIVENTO — OS COMBOIOS ALIADOS UTILIZAM-SE DE NOVA ROTA

WASHINGTON, 3 (U. P.) — O secretario do Departamento de Guerra, Henry Stimson, manifestou, hoje, que as forças navais aliadas dominam quase por completo o Mediterraneo, como consequencia das perdas aereas e navais infligidas ao Eixo pela aviação.

"A navegação aliada — disse — move-se agora quase sem ser molestada, de um extremo a outro desse mar".

DERROTADO UM COMBOIO

LONDRES, 3 (Do correspondente naval da Reuters) — A destruição de um comboio do Eixo por uma força de contra-torpedeiros aliados ao largo do Cabo Spartivento, deixa entrever que as futuras ações da mesma especie, e possivelmente ainda mais importantes encontros navais, serão limitados ao setor setentrional do Mediterraneo, onde, segundo se espera, unidades navais aliadas patrulharão com a finalidade de interceptar navios de transporte de tropas e equipamentos para os lugares vulneraveis da "costa da invasão".

Os transportes terrestres do Eixo na costa do Mediterraneo serão em breve submetidos a rijos ataques da RAF e das forças aereas norte-americanas, como acontece na Alemanha e na França. Alem das ruins estradas costeiras, tanto a Alemanha como a Italia sofrem carencia de locomotivas e material rodante.

Portanto, um novo emprego fica aberto para as unidades navais aliadas, e a lamentavel navegação costeira italiana terá de ser protegida pelo sistema de comboios ou abandonar a luta.

O COMUNICADO DA RAF

CAIRO, 3 (U. P.) — O comando das Reais Forças Aereas deu a publico o seguinte comunicado:

"Durante o dia de ontem caças de grande raio de ação, as Reais Forças Aereas em operações sobre o Mar Egeu atacaram com exito a navegação inimiga. Dois veleiros que estavam fundeados num porto insular foram afundados, enquanto um terceiro barco sofria avarias uma vez atingido por fogo de canhões. Esta embarcação foi abandonada por seus tripulantes. Destas e de outras operações todos nossos aparelhos regressaram indenes".

NOVA ROTA DOS ALIADOS

WASHINGTON, 3 (R.) — Os comboios aliados já estão se utilizando livremente da rota do Mediterraneo. Os ataques aereos do Eixo, sobre navios e portos têm sido fracos e esporadicos, em consequencia da neutralização das bases aereas da Itália. Isto foi declarado hoje por um portavoz do Departamento da Guerra.

"A navegação aliada foi bastante aliviada pelo emprego desta rota", disse o informante, acrescentando: "Aliás, isto já vem afetando o nosso planejamento. Podemos efetuar o transporte de material com um numero muito menor de navios, e com muito mais rapidez.

"A atividade dos submarinos do Eixo no Mediterraneo é insignificante. Os alemães parecem estar se concentrando para afundar os navios antes que estes cheguem ali".

O portavoz observou, todavia, que a rota do Mediterraneo não aliviaria a rota para Murmansk, para os suprimentos destinados á Russia, pois, as ferrovias e rodovias da Persia já estão sendo trafegadas no limite da sua capacidade. O principal beneficio da nova rota do Mediterraneo jaz na libertação de navios para outras rotas.

Roosevelt Ordena

OS MINEIROS DEVERÃO VOLTAR AO TRABALHO NA PROXIMA SEMANA — OS TERMOS DA NOTA OFICIAL

WASHINGTON, 3 — URGENTE -- (U. P.) — O presidente Roosevelt ordenou que os mineiros de carvão que estavam em greve, voltem ao trabalho. O presidente, na sua ordem, diz que os mineiros deverão regressar ao trabalho na segunda-feira, acrescentando que "a declaração de greve geral constitue um desafio ao governo".

Recorda-lhes que estão trabalhando para o governo, pois realizam um trabalho essencialmente de guerra, em nada inferior ao efetuado pelos seus irmãos das forças armadas.

MOSCOU ESTRANHA

MOSCOU, 3 (De Harold King, enviado especial da "Reuters") — O prosseguimento do conflito carbonifero, nos Estados Unidos, causa profunda estranheza em Moscou, e as noticias de que os fornos das fundições poderiam fechar por falta de carvão, deixam o homem da rua bastante incredulo e pouco satisfeito.

Habituado ao sistema de tempo de guerra, o qual subordina tudo ao esforço belico, o homem da rua não quer acreditar que, num país aliado, possa desenvolver-se uma situação que acarrete a perda de um só dia de trabalho.

EM CONFERENCIA

WASHINGTON, 3 (Reuters) — Depois da conferencia de uma hora com o presidente Roosevelt, os senhores William Green, presidente da Féderação Americana do Trabalho, e Phillip Murray, presidente do Congresso de Organizações Industriais, declararam não terem tratado do problema carbonifero. Apenas apresentaram novas queixas sobre a elevação do preço dos artigos alimenticios. Eles pediram que instruções especificas sejam dadas ao administrador dos Preços, afim de que o custo da vida não continue a se elevar.

A elevação dos preços é a causa original das greves, — disseram os delegados operarios. Murray declarou acreditar que se o presidente Roosevelt seguisse as recomendações dos operarios sobre os preços dos artigo alimentares isso não só aliviaria a crise carbonifera, como tambem a situação de todos os trabalhdores. "A menos que imeditamente se estabeleça um controle efetivo sobre esses fatores, será ainda mais dificil controlar a situação" — acrescentou Murray.

Chega a Washington o Emissario a Moscou

EM CONFERENCIA COM ROOSEVELT NA CASA BRANCA

WASHINGTON, 3 — Urgente — Chegou a esta capital, procedente de Moscou, o sr. Joseph Davies, que se dirigiu diretamente para a Casa Branca.

CARDILO FILHO
ADVOGADO
AV. ERASMO BRAGA, 72. 6º ANDAR
(ESP. CASTELO)
Ações, consultas e pareceres sobre Direito Civil e Comercial. Ajustamento de estatutos de sociedades anonimas em geral, ás novas leis, especialmente empresas de seguros, bancarias ou concessionarias de serviços publicos.
1025

A Formação de Mecanicos Para a FAB Nos Estados Unidos

As Condições Que os Candidatos Devem Preencher e os Documentos Que São Exigidos dos Civis e dos Militares — Seleção No Rio e Nos Estados — Outras Notas

Como já se divulgou, foi instituido por ato do ministro da Aeronáutica um curso de formação de mecanicos de avião, radio e armamento, a ser feito nos Estados Unidos da América do Norte, após conveniente seleção dos candidatos e pequeno estagio dos mesmos em centros de instrução da Força Aerea Brasileira.

Pelas instruções gerais, publicadas anteriormente, poderão se candidatar cabos e soldados da FAB e tambem civis; não poderão se candidatar os atuais alunos da Escola de Especialistas e os oficiais das Forças Armadas.

Ainda não foi, porem, divulgado tudo o que interesse propriamente ao candidato. E' o que vai relacionado nas informações que se seguem.

CONDIÇÕES A PREENCHER

O candidato deve preencher estas condições:

a) — ser brasileiro nato; b) — ser aprovado em inspeção de saude; c) — ter no minimo 17 anos e menos de 28 anos de idade, na data da inscrição; d) — ter boa conduta civil e militar: e) — ser solteiro e viver sem responsabilidade de familia; f) — ser aprovado nos exames de suficiencia versando sobre matemática e noções de fisica e de eletricidade. São dispensados dos exames de suficiencia os que apresentarem certificados de conclusão do 1.º ciclo do curso ginasial (lei de 1943); g) — demonstrar conhecimentos proficientes da lingua inglesa.

OS PEDIDOS DE INSCRIÇÃO

A inscrição ao exame de seleção será obtida mediante requerimento dirigido ao comandante da Escola de Especialistas de Aeronautica, ou aos comandantes de Zonas e Bases Aereas que mais convenham aos interessados.

Os pedidos de inscrição deverão chegar ás mãos das autoridades competentes para despacha-los, até o dia 20 de junho, para a 1.ª turma de seleção; os candidatos deverão declarar no requerimento: o posto e quadro, nome, idade, filiação, especialidade em vista, mês de admissão a que se refere o requerimento, que se sujeita á toda legislação em vigor na Aeronautica bem como os documentos anexados; quando o civil, ao invés do posto e quadro deverá ser declarada a sua situação militar atual (categoria da reserva, alistado ou não alistado); o requerimento e documentos anexados e as informações deverão ser isentos de emendas, rasuras, irregularidades, e não deve haver qualquer discordancia entre eles; o requerimento e os documentos deverão ter todas as firmas reconhecidas e serem devidamente selados, a menos que esteja expresso "para fins militares", caso em que serão isentos de selos e emolumentos de acordo com a lei.

CANDIDATOS CIVIS E MILITARES

Os documentos e as informações que devem acompanhar os requerimentos são: Candidatos civis: a) — certidão de idade; b) — sendo menor de 18 anos e não sendo reservista: autorização para ingressar na Aeronautica, do pai ou responsavel legal e neste caso documento que prove a qualidade de responsavel; c) — atestado de conduta passado por autoridade policial ou jurisdição onde residir; d) — prova de situação militar do candidato; e) — atestado medico de que não possue molestia infecto contagiosa, nem defeito fisico que o incapacite para o serviço militar; f) — declaração do proprio punho, de que é solteiro ou viuvo, sem filhos, e não serve de arrimo á pessoa alguma; g) — apresentar o certificado de conclusão do primeiro ciclo do curso ginasial (lei de 1943), caso o possua; h) — caso possua especialidade ou oficio, o respectivo certificado ou documento comprovador.

CANDIDATOS MILITARES

a) — certidão de idade, sua copia autenticada, ou copia detalhada ou autenticada dos assentamentos militares, referentes ao nome, idade e filiação; b) — copia detalhada e autenticada dos assentamentos militares referentes a promoções, punições e recompensas; c) conceito do comandante da unidade onde serviu, sobre sua capacidade profissional; d) — declaração do proprio punho de que é solteiro ou viuvo sem filhos, e não serve de arrimo á pessoa alguma.

Os documentos a serem renovads para obtenção de nova inscrição são:

1) — Candidatos civis; os das letras: "c", "e", e "f". 2) — Candidatos militares: b), (da data do pedido de inscrição anteror) "c", e "d".

EXAME DE SUFICIENCIA

Os candidatos que não possuirem certificados da conclução do 1.º ciclo do curso ginasial (lei de 1943) serão submetidos a um exame de suficiencia versando sobre: Fisica: Noções gerais sobre: sistemas de medidas — Unidades fundamentais e derivadas do sistema CGS — MTS — Composição e resolução de forças — Trabalho — Energia — Calor — Termometro — Propagação do calor — Estado da materia — Solidificação — Fusão — Ebolição. Eletricidade: — Noções gerais sobre: Eletricidade e magnetismo — Imans naturais e artificiais — Magnetismo terrestre — Condutores de Eletricidade — Corrente elétrica — Lei de Ohm — Pilhas. Matematica: Razões e proporções — Frações decimais e ordinarias — Valores e Areas dos principais corpos solidos — Unidades decimais e inglesas — Equação do 1.º grau.

PROVA ELIMINATORIA

Todos os candidatos serão submetidos á uma prova escrita e outra prática da lingua inglesa, destinado a verificar, se após uma curta adatação o pretendente está em condições de entender uma aula no referido idioma. Essa prova é eliminatoria.

Os candidatos, cujos pedidos de inscrição tenham sido deferidos, serão chamados a prestar exame de seleção nos locais designados para a realização das provas, correndo o transporte por conta dos interessados. São locais para a realização dos exames: as sedes de unidades da Aeronautica nos Estados que para tal forem escolhidos e no Distrito Federal: a Escola de Especialistas de Aeronautica. Os locais da realização das provas serão previamente anunciados, no "Diario Oficial" e nos jornais dos Estados.

Os candidatos deverão levar para o local da prova: lapis preto, lapis tinta, ou caneta-tinteiro, borracha, sendo expressamente proibido o uso de papel de rascunho e mata borrão.

A identificação do candidato poderá ser feita com carteira ou caderneta militar, carteira de identidade fornecida pela policia ou serviço de identificação de qualquer Ministerio e carteira profissional do M. T. I. C.

OS CASOS DE INHABILITAÇAO

Serão considerados definitivamente inhabilitados, não podendo se inscrever a outros exames de seleção, os candidatos que: a) — Utilizarem de recursos fraudulentos para seu proveito ou de outrem; b) — Portarem-se de modo inconveniente ou indisciplinado, perante as comissões examinadoras. c) — desrespeitarem as instruções para a execução das provas.

Os candidatos aprovados nos exames de seleção e julgados aptos na inspeção de saude, serão encaminhados á Escola de Especialistas de Aeronautica, sendo o seu transporte providenciado pelos comandantes de Zonas Aereas, por conta do Ministerio da Aeronautica.

Ontem, no Rio Negro

DESPACHARAM COM O PRESIDENTE DA REPUBLICA OS MINISTROS DA MARINHA, DA GUERRA E DIRETOR GERAL DO D. I. P.

O presidente da Republica recebeu, ontem, para despacho, no Palacio Rio Negro, em Petropolis, os srs. almirante Henrique Aristides Guilhem, ministro da Marinha, general Eurico Gaspar Dutra, ministro da Guerra e tenente-coronel Antonio José Coelho dos Reis, diretor geral do DIP. Em audiencia o Chefe do Governo recebeu os srs. engenheiro Hildebrando de Gois, diretor do Departamento Nacional de Obras e Saneamento e cap. Gilberto Assis Figueiredo, diretor da Divisão de Turismo do DIP.

— Esteve no Palacio Rio Negro o dr. Teodoro Arthou, Oficial de Gabinete do ministro da Justiça, afim de agradecer ao presidente da Republica a sua recente designação para membro da Comissão de Faixa de Fronteira.

— Esteve, ontem, no Palacio do Catete, o desembargador Vicente Piragibe afim de agradecer ao presidente da Republica o telegrama que lhe enviou por ocasião de seu aniversario natalicio.

Comité de Socorro ás Vitimas da Guerra Na Polonia

O Comité de Socorro ás Vitimas da Guerra na Polonia, avisa a todas as pessoas possuidoras de bilhetes premiados, na "Tombola", do Chá realizado em 19 de maio, ultimo, a retirarem os seus premios, até o dia 10 do corrente, os mesmos não retirados até aquela data, reverterão em favor do Comité.

Os bilhetes premiados são os seguintes: — 128 — 132 — 133 — 137 — 167 — 178 — 199 — — 200 — 220 — 229 — 240 — — 262 — 375 — 455 — 459 — — 456 — 565 — 568 — 691 — — 817 — 842 — 857 — 893 — — 924 — 927 — 931 — 946 — — 966 — 983 — 984 — 985 — — 989.

Visita de Um General do Exercito Americano

O Major-General J. G. Ord, Acompanhado do General Leitão de Carvalho, Esteve Na Base Armada de Fernando Noronha

Segundo noticia recebida no Ministerio da Guerra, o major-general J. G. Ord, acompanhado do general Estevão Leitão de Carvalho, este do Exército Brasileiro e aquele do Exército dos Estados Unidos da América do Norte, acaba de visitar a Base Armada de Fernando de Noronha. Ao recebê-lo, o general Angelo Mendes de Morais, comandante do Destacamento Misto local, proferiu a seguinte oração:

"O Destacamento Mx. F. N. tem imenso prazer em receber a honrosa visita de v. excia. — outras fossem as circunstancias, outra fosse a situação internacional, a simples vinda á esta ilha, de um general americano de sua alta linhagem já constituiria por si, um fato notavel, mas as razões da presente visita, na gravidade do momento que vivemos, dão-lhe um cunho e carater de excepcional satisfação e de grande significação. Boas vindas, meu general! Os Estados Unidos e o Brasil, estão hoje lado a lado, empenhados na mais dura empreitada e na mais cruciante missão que pode caber aos povos livres — a defesa de sua liberdade, a intangibilidade de sua soberania! E, quando qualquer Nação, se empenha em tal luta, devem cessar todos os interesses particulares e todas as atividades que não tenham por finalidade unica, a imposição de sua virtude ao adversario! Para tanto e com tal espirito, estão unidos o Brasil e os Estados Unidos.

Acaba v. excia. de visitar o Dest. Mx. de Fernando de Noronha, em um ponto a 400 quilometros da Costa do Brasil, — e o que v. excia. acaba de ver aqui, encontrará em todo o seu territorio, qualquer que seja o seu recanto — a mesma admiração pela gloriosa Nação de que v. excia. é lidimo representante, o mesmo desejo de leal e sã colaboração americanista. Quando assistiu vossencia ao desfiar da Guarda de Honra, tendo á sua frente a gloriosa Bandeira da maior democracia do Mundo, e, logo após, viu no mesmo tôpo, abraçadas, unidas ponto por ponto, as duas Bandeiras dos Estados Unidos e do Brasil, bem sentiu — certamente — de que o encanto desse espetáculo se traduzia menos por uma justa homenagem ao general americano que ora nos visita, do que o desejo de elevar aqui — no meio do Atlantico — em seu simbolismo um monumento do quanto tem de real, de sentimental e de eficiente a União Sagrada existente entre nossos povos.

Estão empenhados e irmanados, nos destinos duvidosos de uma grande guerra, em que estão em jogo, os ideais democraticos e a defesa da honra nacional, o Brasil e os Estados Unidos, na mais leal comunhão de objetivos, e, do que v. excia. acaba de ver por ocasião de suas visitas, ás organizações e tropas brasileiras sentiu que, no Brasil, todos — imbuidos da mentalidade do estado de guerra — estão dispostos a efetivá-la onde se torne necessario. E, se para, defendê-las, mistér se fizer, atravessar os mares, este sacrificio será feito; e, então, americanos do norte e brasileiros, irão, com as suas bandeiras estreladas, escrever, como irmãos que defendem o seu lar, as mais lindas paginas da historia militar e americana!"

Inaugurado Um Posto de Subsistencia do SAPS, Em Olaria

Realizou-se, ontem, a inauguração de um Posto de Subsistencia do SAPS, em Olaria, para o fornecimento de generos ao trabalhador dos suburbios da Leopoldina.

No referido Posto, que está situado á rua Etelvina 2-G, a exemplo do que ocorre em todos os demais postos que funcionam sob a sua direção, o SAPS, instalou, para uso dos trabalhadores inscritos, uma balança de rigorosa precisão e uma tabela de preços, para controle da passagem das mercadorias e para efeito de controle do custo.

Pagamentos no Tesouro

Serão pagas, hoje, na pagadoria do Tesouro Nacional, as seguintes folhas:

— Aposentados da Viação (A a D), livros 1.016 a 1.022.

Convocadas as Samaritanas da Prefeitura

O diretor da Escola de Samaritanas "Cecy Dodsworth", da Secretaria de Saude e Assistencia da Prefeitura, convoca todas as Samaritanas para comparecerem uniformizadas, hoje, sexta-feira, ás 8 horas da manhã, á igreja da Candelaria, para a Pascoa dos Estudantes.

Uma Expedição á Serra do Roncador!

Sensacional Entrevista do Ministro João Alberto á Imprensa

Os Passos da Colonização Portuguesa — O Desenvolvimento do Interior do Brasil — Aventureiros e Turistas — Meios de Transportes Para a Expedição — A Data da Partida

Como habitualmente vem fazendo, o ministro João Alberto, Coordenador da Mobilização Economica, reuniu, ontem, os representantes da imprensa carioca para uma entrevista coletiva.

A PENETRAÇAO PORTUGUESA

Na palestra de ontem, o Coordenador abordou um assunto de suma relevancia para o nosso país, que é o problema do povoamento do solo brasileiro.

Iniciou sua conferencia, o sr. João Alberto, referindo-se ao grande esforço dos colonizadores portugueses, na penetração do sertão brasileiro, para plantar cidades. Aludiu á politica de colonização lusitana, lembrando o curioso fato da fundação da cidade de Vila Bela, em pleno sertão de Mato Grosso e que foi a antiga capital daquele Estado.

Seu ponto de vista principal era de que essa politica devia prosseguir com maior intensidade, com a exploração do territorio inculto do Brasil, formando populações novas, onde mais volumosa se possa tornar a nossa produção agricola e mais elevado o nosso indice de civilização.

OS CAÇADORES DE OURO E DE ESMERALDAS

Evocou, depois, a era das "Bandeiras", com os seus vultos de apoteose, caçadores de ouro e das esmeraldas, seguindo as pégadas dos colonizadores portugueses. Foram esses os verdadeiros plantadores de cidade, que, pelo fato de se verem na necessidade de fazerem longas paradas ao longo da imensa rota que levavam, formavam nucleos agricolas a margem do itinerario para o reabastecimento das suas "bandeiras". Erraram pelo "hinterland" em busca da riqueza que os fascinava, mas as proprias necessidades da expedição, obrigava-os a deixar marcos memoraveis durante as caminhadas, alguns dos quais se eternizaram e ainda hoje existem.

Disse que era esse, afinal, o objetivo da Coordenação da Mobilização Economica, para que no sertão floresçam nucleos de produção agricola.

VESTIGIOS QUE SE PERPETUAM

Como testemunha e participante que foi da aspera travessia do sertão brasileiro pela "Coluna Prestes", o sr. João Alberto lembrou os vestigios da penetração portuguesa, naqueles sertões, e que se perpetuam como marcos da audacia dos nossos colonizadores.

O ADVENTO DA REVOLUÇAO

Disse que um dos fatos marcantes do advento da revolução foi ter o presidente Getulio Vargas voltado a acender o entusiasmo dos brasileiros pela politica do desenvolvimento do interior do país. Essa politica culminou o Presidente, com a sua visita, ha quatro anos passados, á Ilha do Bananal, para conhecer, "in loco", o terreno e as suas possibilidades.

Acha, pois, o Coordenador, que pode, o Brasil atender a dois compromissos: a Guerra e o desenvolvimento do interior do país.

BRASIL AFORA

Demonstrando no mapa, o sr. João Alberto procurou provar que no Xingú existe o melhor carvão do Brasil, cujo mineiro conforme exames realizados, possue 6.500 calorias.

Por isso mesmo, cuida, neste momento, a Coordenação da Mobilização Economica, de organizar uma grande expedição, para percorrer o interior do país, tendo em vista o Xingú e a Serra do Roncador.

Os propositos dessa expedição, como se vê, são os melhores, pois que explorará as mais ricas regiões do Brasil, onde abundam os minerais e a borracha.

O AUXILIO DA AVIAÇAO

Dadas as facilidades apresentadas pelo proprio aspecto topografico da região, a expedição terá a auxilia-la nesse empreendimento, a aviação. Campos de pouso serão construidos em pleno sertão, para que se realize, efetivamente, e com o maior êxito essa jornada.

Em certa altura de sua entrevista, disse o sr. João Alberto:

— Nos nossos dias, o problema deve ser invertido — aumentar a nossa frota de aviões de transporte e de carga, deixando as estradas de terro e de rodagem para mais tarde. Só assim avançaremos rapidamente e conquistaremos as riquezas do hinterland. Não vejo vantagem em contemplarmos o mapa do Brasil, com vasta extensão territorial ainda por explorar, apenas para dizer que o Brasil é um dos maiores paises do mundo.

OS AVENTUREIROS E TURISTAS

Referindo-se aos oferecimentos que tem recebido de inumeras pessoas, para fazerem parte da expedição que está sendo organizada, disse o Coordenador que a maioria desses individuos o fizeram por meio de espirito de aventura e pelo desejo de fazer turismo a que, a gravidade do momento e a elevação do objetivo não comportam viagens ociosas e inuteis. Somente trabalho e sacrificio podem ser admitidos, para que a tarefa alcance o necessario efeito. A viagem será feita em carroças tipo polonesa, desmontaveis, para que, em determinados pontos, os homens as carreguem ás costas. A caminhada terá a auxilia-la o avião e o radio para a localização da caravana.

A DATA DA PARTIDA

Concluindo, o Coordendor revelou que o inicio da expedição será a 15 de julho proximo, chefiando-a o coronel Flaviano de Matos Vanick. A aproximação do territorio ocupado pelos indios Chavantes será feita com o auxilio de funcionarios especializados do Serviço Nacional de Proteção aos Indios, cedidos pelo general Candido Rondon.

Para Promover o Conhecimento Cultural Entre o Brasil e o Paraguai

O sr. Osvaldo Aranha, ministro das Relações Exteriores, comunicou ao seu colega da pasta da Educação e Saude, ministro Gustavo Capanema, que se realizou em Assunção, capital do Paraguai, em 7 de maio ultimo, uma reunião promovida por paraguaios amigos do Brasil, com o objetivo de fundar um Instituto destinado a promover um maior conhecimento cultural entre os dois paises.

A cerimonia foi presidida pelo ministro da Justiça, Culto e Instrução Publica, sr. Anibal Delmás, que explicou as finalidades da nova instituição, a qual terá toda a assistencia do governo paraguaio.

Por indicação da assembléia foram eleitos membros de honra do Instituto Paraguai-Brasil, os ministros, Anibal Delmás e o sr. Negrão de Lima, embaixador do Brasil em Assunção.

Igualmente, foi confiada a direção interina do Instituto, ao Reitor da Universidade Nacional daquele país, professor Francisco Fernandez, e nomeada uma comissão especial para elaborar os seus estatutos.

HORA DO BRASIL

Suplemento musical para hoje:

Concerto pela Orquestra Sinfonica Brasileira, sob a regencia do maestro, Eleazar de Carvalho.

Reteve a Mercadoria, Negando-se a Atender o Publico

Ao ministro Barros Barreto, presidente do Tribunal de Segurança Nacional, o procurador Gilberto Goulart de Andrade apresentou denuncia contra José Antonio de Oliveira. O reu, segundo reza a denuncia, se recusou a vender açucar a diversas pessoas que em fila esperavam ser atendidas.

As autoridades policiais de fato, em deligencia efetuada no estabelecimento do comerciante, constataram a veracidade, apreendendo cento e oito quilos do referido produto.

Para o processo, foi designado, pelo presidente do Tribunal, o juiz Eronides de Carvalho.

LIVRARIA ALVES

Livros colegiais e Academicos

1011

O 10º Congresso Brasileiro de Geografia

BELO HORIZONTE, 3 (A. N.) — A Comissão Organizadora Central do 10º Congresso Brasileiro de Geografia, que ontem, pela manhã, chegou a esta capital, visitou logo após as obras da Pampulha, tendo visitado em seguida o Departamento Geografico.

Hoje, os componentes da Comissão, visitarão, pela manhã, o Minas Tenis Clube, estabelecimentos educacionais do Estado e diversas outras obras e instituições do Estado e a Universidade de Minas Gerais.

Amanhã, os seus componentes partirão para Ouro Preto, afim de visitar o Museu da Inconfidencia, a Escola de Minas e os templos ouropretanos.

Diario Carioca

EXPEDIENTE:

Diretoria:

Horacio de Carvalho Junior
Diretor-Presidente

Diretor-Secretario
Danton Jobim

Diretor-Gerente
Henrique de Moura Liberal

Telefones:
Direção: 22-3023 — Chefe de Redação e Secretaria: 42-6571 — Redação: 22-1559 — Administração e Gerencia: 22-3035 — Publicidade: 22-3018 — Oficinas: 22-0824 — Gravuras: 22-1785

NOTA — Os comentarios editoriais deste jornal sobre assuntos internacionais são de responsabilidade de seu diretor dr. Horacio de Carvalho Junior

ASSINATURAS:
Para o Brasil:
Ano ... Cr$ 90,00
Semestre ... Cr$ 50,00
Para o Exterior:
Ano ... Cr$ 200,00
Semestre ... Cr$ 130,00

VENDAS AVULSAS:
EM TODO O BRASIL
CR$ 0,40

São cobradores autorizados os srs. J. T. de Carvalho e Antonio Ferreira da Rocha.

Percorre o interior do país a serviço desta folha, o sr. Romualdo Perrota, nosso inspetor

REPRESENTANTES:
Minas Gerais — Belo Horizonte: Osvaldo N. Massote

Sucursal em São Paulo: Mario Cordeiro — Rua Xavier de Toledo, 84-10 andar, sala 3 — Tel. 4-0896

Pernambuco — Recife: Rui Duarte

Alagoas — Maceió: Paulo Travassos Sarinho

Baia — Salvador: Virgilio D Borba Junior

Publicidade: 22 - 3018

— PRAÇA — TIRADENTES, 77

Em Beneficio dos Orfãos de Guerra

UM RECITAL DE POESIA

Terá lugar, amanhã, 5, uma encantadora festa de arte e de caridade, o recital que em beneficio dos orfãos de guerra realiza a pequena declamadora Ana Maria Goulart Machado. Ana Maria, que conta apenas 8 anos, diz versos com sentimento e graça em português, francês, inglês e espanhol. Aprimorando o seu natural talento, a pequenina recitalista vêm estudando ha varios meses com a professora Maria Sabina, que tantas declamadoras de valor tem apresentado ao publico carioca. O recital será realizado ás 17 horas, no Auditorium da A. B. I. com o seguinte programa:

1º: As bonecas — Olavo Bilac.; Les cubans — Zamacois. Inteligente — Martins d'Alvarez. A fairy went a-marketing — Rose Fylman. Muneca de trapo — Mary Molina. A valentona — Eustorgio Wanderlei. 2º: Une vraie chance — The babes in the wood — Mary Wilson. Le nid de fauvettes — Berquin Maria — Adelmar Tavares. Romance corto — Duque de Rivas. La laitière et le pôt au lait — La Fontaine. 3º: A criança feliz — Cleomenes Campos. L'Oreiller d'un enfant — Desbordes — Valmore. My thanksgiving — Henry Brown. Manitas — Gabriela Mistral. Priére pour tous — Beatrix Reynall 4º: Baia — Alvaro Moreyra. Samba — Livia Martins Falcão. Quadro de suburbio — Gaston Figueira. Comidas — Jorge de Lima. A cozinheira — Bastos Tigre.

Atropelado Por Auto Na Avenida Suburbana

Foi atropelado por automovel ontem noite, á Avenida Suburbana, o menor Mario Augusto, de 10 anos de idade, filho de Gabriel de Olivira, residente á rua Silva Morão n. 108, recebendo fratura da perna direta.

Depois de medicada no Posto de Assistencia do Meyar, a vitima retirou-se.

Plantão de Farmacia Para Hoje, Sexta-Feira

L. da Car.	10	Lapa	57
L. da Car.	12	J. Botanico	12
Av. M. Flor.	115	Laranjeiras	34
J. Palhares	669	Av. Bartolomeu Mitre	642
E. de Sá	90	Praça Santos Dumont	142
C. Neto	120	Bela ...	305
S. Vergueiro	23	R. Januario	166
Mauá	143	Piraju	579
Passagem	141	Visc. Pirajá	338
Passagem	6-a	S. Campos	119-a
S. Clemente	62	[illegible]	[illegible]
S. Crist.	829	[illegible]	[illegible]
S. Crist.	236	Pena	[illegible]
S. L. Gonz.	666	P. Siqueira	69
Copac.	209	Mesquita	590
Copac.	65	Mesq.	966
Av. Tijuca	35	[illegible]	78
28 Set.	226	[illegible]	[illegible]
P. Nunes	221	Aven. Automovel Clube	4 025
A. Lima	78-a	C. Machado	480
J. Vicente	6	C. Machado	1480
Av. Sub. 9 577-a		[illegible]	974
J. Vicente	1 121	C. Machado	80
Av. Sub.	10 466	[illegible]	[illegible]
Est. Vicente de Carvalho	393	[illegible]	[illegible]
Est. Marechal [illegible]		S. Vale	326-a
Largo da Pavuna		P. Quintino	16
Lavradio	371	Est. Monsenhor Felix	739
C. Martinho	374	C. Galvão	654
B. de Bom Retiro	154	24 de Maio	840
A. Cordeiro	272	24 de Maio	1 029
Goiaz	638	Dias da Cruz	240
G. e Souza	235	Piaui	45-a
R. Costa	6	Av. Sub.	7
Dona Romana		Teixeira	350
Tenente Abel Cunha	16-a	C. Melo	396
S. Antonio		Av. Amaro Cavalcanti	2 193
Carlos	735	Uranos	925
Montevideu	1333	Uranos	1 319
B. Marcel	285-b	Av. Braz de Pina	154
Benedito	1 998	[illegible]	[illegible]
Estrada Santa Cruz	404	Av. Getulio Vargas	176
B. Domingos	29	[illegible]	[illegible]
Av. ... de ... Rio Branco	31	Dantas	222
M. de Barros	635	Est. Nazaré	8
Cachambi	11	Jacarepaguá	1881
Had. Lobo	190	Sen. Camará	29
Catete	142	F. Cardoso	122

COMENTARIO INTERNACIONAL

"AUX ARMES, CITOYENS!"

Antonio Bento

O mundo latino deve estar hoje cheio de regozijo com a união dos franceses que, em campos divergentes, vinham lutando pela libertação de seu país. O acordo De Gaulle-Giraud ontem finalmente concluido em Argel, já devia ter sido feito há muito tempo. Mas, isso é historia autiga. O essencial é que as duas correntes em que se dividiam os franceses estão agora fundidas e prontas para empreender novamente a Batalha da França.

Jamais acreditamos que a nação francesa estivesse decadente. No curso da historia, a França sofreu longos periodos de provação e seu territorio foi pisado pela bota de muitos invasores. Mas, sempre o povo francês venceu os seus inimigos e libertou a sua patria. O milagre de Joana d'Arc não se fez em 1940, porque os franceses estavam divididos e mal preparados para a guerra atual.

Mas, o novo exército francês pode ainda desembarcar em Marselha, Toulon, Bordéus ou Havre e expulsar o huno nazista do solo de seu país. E isso será feito, talvez dentro de poucos meses!

* * *

O martirio e as humilhações que o conquistador germanico impôs á França deram nova força aos soldados de De Gaulle e Giraud. Agora, todos estão novamente unidos e já compreenderam que o inimigo cruel não pode ser vencido com a astucia de Fouché ou as manobras de Talleyrand. A França será redimida pelo sacrificio e o heroismo de seus proprios filhos, os quais não devem nem podem esperar que os seus aliados se encarreguem sozinhos dessa tarefa.

E' pena que só agora tenha sido feito o que o sr. Churchill propôs aos franceses, precisamente ha três anos, poucos dias antes da queda de Paris.

Nessa epoca, Weygand e outros fascistas diziam que a Inglaterra era uma galinha que estrebuchava nas mãos do Fuehrer. Ao contrario, o povo inglês, tendo então ficado só deante do poderio nazista, deu ao mundo um exemplo de sacrificio e de coragem sem par em nossa epoca .

Os franceses devem agora lutar com a esplendida determinação dos ingleses em 1940-1941. E devem sobretudo aceitar em suas fileiras todos os compatriotas dispostos a lutar contra o invasor bestial.

O proprio Peyrouton deve ser mandado para o "front", afim de que se regenere e se purifique de seus pecados e tendencias fascistas.

* * *

Organizado, ontem, o Comité Francês da Libertação Nacional, o mesmo será cim certeza imediatamente reconhecido pelos paises aliados. O essencial é que esse governo se mostre digno da grande tarefa que a história colocou sobre os ombros de seus componentes.

O fato do general Alphonse Georges ter chegado á ultima hora e ter conseguido entrar para o comité talvez seja um bom sintoma. Assim de longe, a impressão que se tem é que esse chefe militar fez uma sortida digna dum perfeito paraquedista. Chegou a Argel na vespera do acordo e logo abiscoitou um cargo no governo. De qualquer forma, o general Georges veio agora da França, onde existem uma poderosa articulação militar e uma fermentação politica generalizada, á espera da abertura da segunda frente. Sendo assim, ele pode ser um elemento util ao seu país apesar das suspeitas geradas pela sua surpreendente fuga.

Enfim, a palavra de ordem de De Gaulle e Giraud aos seus patricios é tudo o que há de mais simples. O eterno canto democratico da Marselheza conclama mais uma vez todos os franceses á luta: "Aux armes citoyens! Formez vos bataillons!" Novamente um sangue impuro envenena e empesta o solo sagrado da patria. O invasor deve ser impiedosamente batido e morto. Nenhum nazista deve sair vivo do territorio francês. Essa deve ser a suprema tarefa dos soldados de De Gaulle e Giraud, nesta nova e iminente Batalha da França.

Aprovadas pelo Governo as pesquisas de salgema que habilitarão a creação de grande fábrica de soda cáustica no país

Vem de ser aprovado pelo Ministerio da Agricultura, por despacho exarado no "Diario Oficial" de 1-6-43, o relatorio de pesquisas de salgema, recentemente descoberto no Estado de Sergipe.

O relatorio aprovado pelo governo, vem incorporar decisivamente ás riquezas minerais já descobertas no país um novo minerio, em qualidade com a média superior a 99 por cento de pureza e em quantidade orçando o minerio cubado acima de 8 milhões de toneladas.

Entusiasma á toda mineração nacional a incorporação definida dessa jazida, pois esse minerio constitue a materia prima universalmente adotada para a industria da soda caustica, ainda embrionaria no Brasil, a qual tem nessa descoberta o lastro para a sua implantação definitiva entre as industrias basicas nacionais.

O mesmo criterio seguido de rapidez, no estudo do minerio e aproveitamento da jazida vai ser adotado pela Cia. Salgema-Soda Caustica e Industrias Quimicas na fase de industrialização do salgema.

Antecipadamente, foram executadas minuciosas investigações em torno da industria de soda caustica e derivados, assim como sobre a técnica a ser desempenhada na referida industria, a sua locação relativamente ás materias a transformar, e as possibilidades dos circulos consumidores. Com a aprovação de todas estas medidas foi estabelecida a locação da Fabrica de Alcalis em Angra dos Reis.

Naquele porto decorrem as obras de inicio dessa grande industria, enquanto que medidas de muito interesse estão sendo aplicadas na aquisição de maquinismos para a primeira fase industrial da soda caustica.

Envida, a Cia. Salgema, esforços persistentes para obter a conclusão de sua fabrica num tempo em que possa ser extremamente util ao país, concorrendo para o abastecimento de um numero elevado de industrias sempre avidas desse alcali, alem de fornecer produtos que poderão ser de maxima utilidade ao tempo de guerra como o atual.

A instalação ora em andamento apresenta, alem do mais, uma vitoria dos capitais coletivos que não vacilaram em se concentrar em torno de uma poderosa e fundamentada industria como a citada, capitais esses que terão sua incorporação definitiva a esse nucleo fabril com o proximo encerramento de subscrição do capital da Cia. Salgema, que efetuar-se-á em 30 de junho corrente.

4122

As Motocicletas Com Side-car Não Podem Fazer o Serviço de Transportes

A CONCESSÃO CONSTITUIRA PERIGO PARA A SEGURANÇA PUBLICA

Exame Medico Periodico Para os Condutores de Veiculos

Ao Conselho Nacional do Transito, foi dirigida uma consulta sobre a possibilidade da instituição de um serviço de transportes rapidos, por meio de motocicletas com sider-car, a frete, nesta capital e em São Paulo.

Aquele Conselho, examinando o assunto, concluiu que uma concessão de tal natureza constituiria perigo para a segurança publica, não consultando os interesses da coletividade, pelo diminuto numero de pessoas a que poderia atender, sendo que, em face do racionamento de gasolina, importaria em novos licenciamentos, o que está vedado.

Foi relator o major Renato Brigido, que, fazendo considerações sobre o uso de motocicletas, sugeriu tambem ao Conselho fosse proibido o trafego desses veiculos aos domingos e feriados.

Essa sugestão foi aceita, para ser encamihand
ser encaminhada ao Conselho Nacional de Petroleo, visto ter como fundamento o desperdicio de combustivel.

Na mesma sessão, o Conselho aprovou as normas para exames medicos de condutores de veiculos, a serem oportunamente consubstanciadas em decreto-lei.

Além da discriminação das causas que incapacitam o individuo para a direção de veiculos, é instituido o exame medico periodico, para controle quinquenal das condições psico-fisiologicas que devem apresentar todos os condutores.

O Conselho tomou ainda conhecimento de um despacho do ministro da Justiça, homologando sua resolução no sentido de ficar proibido, enquanto subsistirem as atuais restrições do trafego, o serviço permanente dos autos de aluguel a uma só pessoa.

O Instituto Brasileiro de Geografia e Estatistica e a Imprensa

UM VOTO DE CONGRATULAÇÕES DO CONSELHO NACIONAL DE ESTATISTICA E O AGRADECIMENTO DA A.B.I.

Pelo embaixador José Carlos de Macedo Soares, presidente do Instituto Brasileiro de Geografia e Estatistica, foi dirigido o seguinte oficio á presidencia da A.B.I. a proposito de um voto de congratulações aprovado pela Junta Executiva Central do Conselho Nacional de Estatistica, por motivo da passagem do "Dia da Imprensa":

"A Junta Executiva Central do Conselho Nacional de Estatistica, em sessão hoje realizada, aprovou, com expressiva unanimidade, um voto de calorosas congratulações com a Associação Brasileira de Imprensa e, por ser assim, com os jornalistas de todo o país, pela passagem do Dia da Imprensa, data festiva ocorrida na vespera e assinalada, por uma feliz iniciativa do Governo da Republica, com a promulgação da lei federal que instituiu o curso de jornalismo no sistema nacional de ensino superior.

Juntamente com aquelas expressões congratulatorias, o referido Colegio dirigente do Instituto fez consignar em ata os louvores que a imprensa brasileira efetivamente merece, pela atuação patriotica que vem desenvolvendo em face dos interesses superiores da nação em guerra.

Aproveito a oportunidade para renovar a vossa excelencia os protestos de meu alto apreço e distinta consideração".

Em resposta, o sr. Herbert Moses dirigiu o seguinte agradecimento ao presidente do I.B.G.E.:

"Teve a mais simpatica acolhida na Associação Brasileira de Imprensa o oficio que lhe dirigiu a Junta Executiva Central desse Conselho, comunicando o voto aprovado de congratulações com a A.B.I. e com os jornalistas de todo o país pelo transcurso do "Dia da Imprensa", fazendo constar em ata louvores á imprensa brasileira pela atuação patriotica que vem desenvolvendo em face dos interesses da nação em guerra.

Agradecendo, pois as expressões do Conselho Nacional de Estatistica para com a A.B.I., e para com a imprensa, a que daremos conhecimento dos termos do oficio recebido, sirvo-me do ensejo que se me oferece para renovar os protestos de minha mais alta estima e consideração."

DR. WALDEMAR BIANCHI
Ginecologia e Obstetricia
Cons.: Araujo Porto Alegre 70-1.° — Salas 112 e 117 — Tel. 22-6689 — Segundas quartas e sextas das 13 ás 15 horas
1002

O 11 de Junho e a Organização Henrique Lage

NOVOS NAVIOS SERAO ENTREGUES A' ARMADA NACIONAL EM COMEMORAÇÃO A' DATA

Como acontece nos anos anteriores, o dia 11 de junho, data gloriosa do feito de "Barroso", será festivamente comemorado em todo o país, e, em particular, na Capital da Republica, onde serão levadas a efeito, excepcionais solenidades, das quais destaca-se a da Organização Henrique Lage, que, em seus estaleiros, da Ilha do Viana, fará entrega, á Armada Nacional, das corvetas "Matias de Albuquerque" e "Felipe Camarão", que serão, em seguida, incorporadas ao Patrimonio Naval do Brasil.

Após essa cerimonia, que terá lugar ás 10.30 horas, daquele dia, serão batidas as quilhas de tres lanchas caça-submarinos, para a defesa de nossas costas.

Para essa cerimonia, estão sendo distribuidos convites ás altas autoridades civis e militares e á imprensa.

CHEGOU ONTEM O Presidente Morinigo

SEGUE HOJE VIAGEM PARA OS ESTADOS UNIDOS

Visitou Pontos Pitorescos da Cidade

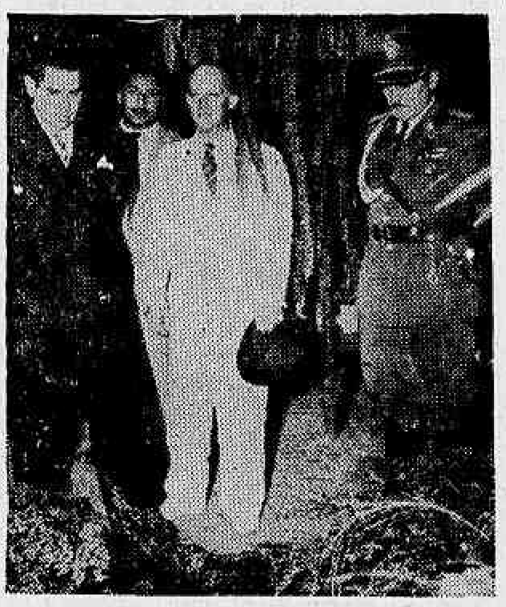

Viajando em aparelho militar norte-americano, chegaram ontem, pouco depois das 15 horas, ao Aeroporto Santos Dumont, o general Higino Morinigo, presidente do Paraguai, e sua comitiva.

O ilustre chefe de Estado, que não ha muito esteve em visita oficial ao nosso país, destina-se aos Estados Unidos, aonde vai a convite do presidente Franklin Roosevelt.

As autoridades brasileiras e o povo fizeram concorrida e entusiastica recepção ao presidente do Paraguai, que foi hospedado no Hotel Gloria durante sua breve permanencia nesta capital, pois, na madrugada de hoje, continuará sua viagem para Miami.

Viam-se, no Aeroporto, aguardando o general Morinigo, o ministro Osvaldo Aranha, das Relações Exteriores, general Firmo Freire, chefe da Casa Militar da Presidencia da Republica, o embaixador Caffery, dos Estados Unidos, o embaixador do Paraguai, general Juan Bautista Ayala, os generais Eduardo Guedes Alcoforado, Artur Silio Portela, Pinto Guedes e Odilio Denys, os almirantes Vieira de Melo, Durval Teixeira, Artur Seabra, G. Dodsworth Martins e Heraclito Sampaio, o prefeito Henrique Dodsworth, o coronel Alcides Etchegoyen, chefe de Policia, comandante Atila Aché, os ministros José Roberto de Macedo Soares e Nascimento Brito, os representantes dos ministros da Agricultura e da Aeronautica, assim como o pessoal das Embaixadas do Paraguai e dos Estados Unidos, oficiais e outras autoridades brasileiras. Em frente, o povo aplaudiu o chefe de Estado Paraguaio, que, em companhia do general Firmo Freire e do ministro Macedo Soares, rumou para o hotel logo em seguida ao desembarque. No hall do Aeroporto, uma banda de musica do Corpo de Bombeiros executou os hinos nacionais do Paraguai e do Brasil. Na praça fronteira, a banda do Batalhão de Guardas tocou os dois hinos, ouvindo-se aplausos populares ao terminar cada uma das execuções.

Viajam em companhia do presidente Higino Morinigo os ministros Luiz Argana e Rogelio Espinosa, titulares, respectivamente, do Exterior e da Fazenda do Paraguai, tenentes-coroneis Vitoriano Benitez Vera e dr. Manuel Rodriguez, major Eugenio Reichert e capitão de corveta Pedro Meyer.

EM VISITA AOS PARQUES DA CIDADE

Ainda que só tenha ficado pouco mais de um dia em nossa capital, o general Higino Morinigo, presidente da Republica do Paraguai, aproveitou esse tempo para visitar alguns de nossos pontos mais pitorescos, demorando-se, tambem, num passeio a pé pela avenida Rio Branco. A gravura mostra um aspecto da visita que o general Higino Morinigo fez ao Parque da Cidade, na Gavea, em companhia do prefeito Henrique Dodsworth e de membros de sua comitiva.

Candidatos á Viagem Aos Estados Unidos

IDENTIFICAÇÃO DA PROVA DE INGLÊS NO DASP.

Comunica a Divisão de Aperfeiçoamento do D. A. S. P., que a identificação da Prova de Inglês, realizada em 31 de maio proximo findo, para os candidatos á viagem de aperfeiçoamento aos Estados Unidos da America, será efetuada, hoje, sexta-feira, ás 16 horas, no mesmo local em que se realizou aquela prova.

Estão Incursos Na Lei de Segurança

O procurador Joaquim de Azevedo apresentou ao ministro Barros Barreto, presidente do Tribunal de Segurança Nacional, denuncia contra Aparicio Mariense Mendes, Marcondes de Godoy, Sidney Ferreira, João Pitaluga Sobrinho, Claro Ribeiro Machado, Hermes Bueno, Conrado Vieira da Cunha, Eleuterio de Souza Navais e Eliezer Loureiro da Cunha, todos domiciliados no Estado de Goiás, e denunciados como incursos na Lei de Segurança.

Para o processo, o presidente do Tribunal designou o juiz Raul Machado.

O aniversario da Companhia de Guarda do palacio da Guerra

A Companhia de Guarda do Ministerio da Guerra festeja, hoje, a partir de 8 horas, mais um aniversario de sua fundação.

O seu comandante, capitão Giudice Claraz, organizou um esmerado programa de festejos internos, que consta de duas partes, sendo uma esportiva, que terá lugar no patio interno daquele Ministerio; e outra, no salão de honra da Companhia.

Foram expedidos convites ás altas autoridades militares, devendo a parte esportiva, ser assistida não só pelo ministro Eurico Dutra, como por todos os generais que exercem comissão nesta capital.

Embarcará Para o Canadá o Sr. Lourival Fontes

UM BANQUETE NO JOCKEY CLUB

Presentes Altas Personalidades

Flagrante do almoço ao sr. Lourival Fontes, tomado no momento em que o ministro Marcondes Filho saudava o homenageado.

Dentro de breves dias, embarcará para o Canadá, onde em Montreal vai ocupar o cargo de representante do Brasil na Repartição Internacional do Trabalho, o sr. Norival Fontes. Para a despedida, reuniram-se os seus amigos, num almoço, no amplo salão de banquetes do Jockey Club, sendo o homenageado cercado das mais altas figuras do governo e da administração publica, jornalistas, escritores, industriais, comerciantes e pessoas amigas.

Cerca de 13 horas, realizava-se o almoço, tomando assento na mesa principal, alem do homenageado, e do sr. ministro Marcondes Filho, que o saudaria, e o ministro Jean Desy, que ergueria o brinde de honra ao presidente Getulio Vargas, varios ministros de Estado, embaixadores e representantes de paises amigos, o secretario e o chefe do Gabinete Militar da Presidencia da Republica.

Ao "champagne", falou o ministro Marcondes Filho, saudando o sr. Lourival Fontes e apresentando-lhe as despedidas dos seus amigos presentes. Respondeu o homenageado em uma brilhante peça oratoria, onde examina a situação do mundo e a importancia da Repartição Internacional do Trabalho.

A seguir, falando em perfeito português, o ministro Jean Desy ergue o brinde de honra ao presidente Getulio Vargas.

O sr. Lourival Fontes terminou seu discurso com as seguintes palavras:

"Na reconstrução do mundo futuro, nenhuma causa maior poderá reunir ações e intenções do que a da restauração, nas relações internacionais, do penhor dos compromissos, de fé das assinaturas, da santificação dos juramentos, e, acima de tudo, da dignidade, do respeito e do prestigio da palavra.

E' essa a nossa tradição nacional, a nossa pratica moral e a nossa contribuição civilizadora a que procurarei seguir e servir para ser fiel ás inspirações do eminente ministro das Relações Exteriores, para não desmerecer da confiança renovada do egregio presidente que nada recusa ao Brasil numa conjunção indissoluvel e indivisivel e para não faltar aos apelos, ás imposições e ás esperanças de todos vós, meus grandes e bons amigo."

O professorado publico do R. G. do Sul pleiteia o aumento de vencimentos

PORTO ALEGRE, 3 (A. N.) — Esboca-se, no seio do professorado, publico, do Estado, um amplo movimento no sentido do aumento de vencimentos.

O secretario da Educação, ao tomar conhecimento desse movimento, declarou estar de pleno acordo com ele, acentuando que o magisterio deve ser incluido entre as classes mais bem remuneradas.

Referiu-se ao plano de melhoria já apresentado pla sua Secretaria ao Governo do Estado, e que importavam num aumento de despesa de cerca de cinco milhões de cruzeiros. Devido, porem, á situação, o Governo não poude atender á solicitação. E acrescentou que agora, por motivo da elevação do custo de todas as necessidades, tornando a vida dificil, sobretudo, para a classe média, á qual pertence o magisterio, impõe a renovação do esforço no sentido da melhoria de sua situação. Afirmou ele que a campanha encontrará a maior boa vontade da parte do interventor federal e do sr. Oscar Fontoura, secretario da Fazenda, grandes administradores em quem o professorado do Rio Grande do Sul encontra tambem dois amigos.

Especial para o "Diario Carioca"

A 'Calmaria' Mundial

Douglas Brownrigg

(Copyright da "British News Service")

LONDRES, 3 — Pelo telegrafo — Alude-se demasiado, nos presentes dias, á "calmaria" mundial. O dicionario de Oxford fornece a seguinte definição da palavra: "Acalmar — acalentar, aninar, fazer dormir por meio de sons ou caricias". Penso que dificilmente os habitantes do Ruhr ou os das ilhas e da Italia continental concordem com a congruencia dessa definição em vista do que estão passando dia e noite em consequencia das incessantes incursões dos bombardeiros aliados.

E' verdade que as forças vitoriosas da Africa do Norte e os exércitos do Oriente Médio ainda não entraram em contacto com as forças do inimigo através do Mediterraneo, mas convem recordar que os serviços combatentes mais antigos lutam com dificuldades que não atingem a mais nova arma. Napoleão aludiu aos desertos, ás montanhas e aos rios, como sendo as três naturezas de obstaculos aos movimentos militares, mas nenhuma delas produz qualquer efeito apreciavel sobre a guerra aerea. Os ataques pelo ar através do Mediterraneo são limitados unicamente pela posição dos aerodromos nas costas norte da Africa, pela eficiencia dos aparelhos e capacidade dos tripulantes. Mas as invasões por terra e por mar dependem da quantidade de navios e das facilidades de embarque em uma extremidade e, na outra, das possibilidades de desembarque.

E' portanto natural que a arma que não luta com dificuldades terrestres seja empregada, no tempo que tem a sua disposição, no que é conhecido como processo de "abrandamento", enquanto em baixo as forças terrestres e maritimas se conservam prontas para a segunda ação. Os ataques aereos em grande escala continuam a medida em que são reunidos navios e suprimentos nos portos de invasão. Chego até ao ponto de afirmar que, mesmo se as tropas e os suprimentos já estivessem embarcados, não seria perda de tempo aguardar a reação inimiga resultante dos ataques aéreos, antes da partida das barcaças de invasão.

E' necessario sómente algumas horas para que um aeroplano parta até o local do ataque, despeje o carregamento de bombas e regresse. Se um assalto fracassou, pode ser enviado imediatamente um outro aparelho para equilibrar a balança. Mas uma invasão por terra e por mar tem de começar em grande escala e não há retirada sem baixas graves e perda de prestigio. Sei que Gallipoli pode ser citada como exemplo de invasão de que não resultou nenhuma das consequencias receadas, mas a verdade é que a evacuação de Gallipoli ocorreu antes da força aérea atingir o seu poderio atual e não poderia ser renovada nos dias presentes. Se fosse possivel, von Arnim estaria agora com grande satisfação sua, comandando uma nova formação, na Alemanha, ao invés de se aborrecer numa prisão britanica.

Quando for iniciada a invasão, ela terá de prosseguir de acordo com o plano elaborado, e, como salientou Lord Trenchard há alguns dias, são os ataques aéreos persistentes, que a precedem, que impedirão as baixas tremendas verificadas nos grandes ataques, no ultimo conflito. As nossas perdas em pilotos são sérias, mas cada piloto perdido salvou as vidas talvez de uma vintena de marinheiros ou soldados.

O Ministro da Guerra Visitará Pernambuco e a Base Armada de Fernando de Noronha

GRANDES HOMENAGENS SERÃO PRESTADAS AO GENERAL EURICO DUTRA

RECIFE, 3 (A.N.) — O general Gaspar Dutra, ministro da Guerra, visitará brevemente esta capital. A respeito da visita do ilustre titular, os jornais divulgam a seguinte nota:

"Chegará brevemente ao Recife o general Eurico Dutra, ministro da Guerra. A presença entre nós do ilustre militar a quem a Nação deve tantos e tão assinalados serviços, dará ocasião a que as classes armadas, as mais altas autoridades civis, a mocidade das escolas, as classes operarias e patronais e o povo pernambucano prestem ao eminente titular da Guerra as mais inequivocas homenagens de apreço e admiração e exaltação pela obra verdadeiramente patriotica que vem desenvolvendo á frente da pasta que dirige com superior visão e fecundo desprendimento. Militar cujas altas qualidades de chefe e guia avultam a cada passo, patriota firme e decidido, o Brasil muito deve ao general Eurico Dutra nessa emergencia em que se encontra, quando teve que empenhar todos os esforços para enfrentar as circunstancias creadas pelo conflito internacional. Disciplina e patriotismo, desprendimento e compreensão são os atributos que exornam a personalidade do ministro da Guerra e que o tornam uma das figuras mais destacadas do governo do presidente Getulio Vargas. No Recife, o ministro Eurico Dutra será alvo das mais entusiasticas manifestações de apreço pelo governo do Estado, autoridades militares nacionais e estrangeiras, por todas as classes sociais e pelo povo, que demonstrarão da maneira mais alta e expressiva a admiração que votam a essa grande figura do Exercito nacional. Está em elaboração um programa de homenagens ao ministro Eurico Dutra, o qual será oportunamente publicado".

Franco Foi ás Touradas Em Madrid

MADRID, 3 (Reuters) — Acompanhado de sua senhora e filha, o general Franco assistiu hoje a uma corrida de touros, pela primeira vez desde que terminou a guerra civil.

Os sindicatos dos medicos e dos advogados solicitaram o amparo da Lei do Inquilinato

CONDENADO O PRIMEIRO PROPRIETARIO DE SALAS PARA ESCRITORIOS

O Sindicato de Advogados, o Conselho Federal da Ordem dos Advogados e o Sindicato Medico, pediram, em fins do ano transato, ao presidente da Republica, que estendesse os beneficios do decreto-lei numero 4598, de agosto de 1942, aos escritorios de profissões liberais. Esse apelo ao primeiro magistrado da Nação tinha fundamentos irrecusaveis, pois inumeros proprietarios de salas destinadas a sedes de trabalhadores intelectuais haviam aumentado abusivamente os respectivos alugueres, criando, assim, uma situação angustiosa para os locatarios. O proprietario do Edificio Weimar, da rua do Mexico, era indicado como responsavel, tambem, por majoração injusta de alugueres.

Recusando esse proprietario a receber os alugueres vencidos desde novembro do ano passado, até mesmo depois da sentença proferida, na ação de pagamento em consignação promovida pelo locatario dr. Alberto Rego Lins, deixou bem caracterizado o crime contra a economia popular. O juiz Raul Machado, julgando-o, proferiu sentença condenando o proprietario.

Na decisão, aquele magistrado, depois de longo estudo sobre as leis do inquilinato, declara que se trata de crime continuado, perfeitamente enquadravel na lei que regula a especie.

E' facil ver-se que o Tribunal de Segurança decidiu, com profundo acerto, num caso que interessa, sobretudo, á classe dos advogados.

A Recepção do Presidente da Bolivia

NOMEADA A COMISSÃO COMPOSTA DO GENERAL FIRMO FREIRE E DO MINISTRO JOSE' ROBERTO DE MACEDO SOARES

Nomeando a comissão de recepção ao presidente da Bolivia, o presidente da Republica assinou o seguinte decreto:

— "Considerando que o excelentissimo senhor presidente da Republica da Bolivia resolveu visitar o Brasil em retribuição á visita do presidente da Republica dos Estados Unidos do Brasil á Bolivia e desejando que a visita do excelentissimo senhor presidente da Bolivia tenha todo o brilho e exito, resolve nomear o general Firmo Freire do Nascimento e o ministro plenipotenciario de primeira classe, José Roberto de Macedo Soares, para constituirem a Comissão de Recepção."

A Construção da Ponte Internacional Brasil - Argentina

Assinado o Decreto Que Concede ao Nosso País Cimento e Petroleo

Segundo nos informou, ontem, o embaixador dr. Adrian Escobar, o presidente da Republica Argentina acaba de assinar o decreto que manda conceder ao Brasil, pelo mesmo preço por que é vendido ao governo daquele país amigo, todo o cimento e petroleo de que necessitarmos para a construção da ponte internacional sobre o rio Uruguai, ligando Uruguaiana a Passo de los Libres.

Com esse gesto, os nossos irmãos do Prata retribuem a atitude do governo brasileiro, que mandou fornecer á Argentina, nas mesmas condições e por intermedio da Siderurgica Belgo-Mineira, todo o ferro a ser empregado na construção daquela importante via de comunicação.

Diario Carioca

RIO DE JANEIRO, SEXTA-FEIRA, 4 DE JUNHO DE 1943

A Guerra e a Renda Nacional

Por S. R.

A guerra total exige a mobilização de todas as forças economicas, em virtude das grandes despesas que os governos precisam fazer e das não menores dificuldades que experimentam para custeá-las com os recursos usualmente obtidos em outras circunstancias. Em alguns paises beligerantes, a guerra tem consumido anualmente mais de 80% da totalidade do orçamento das despesas publicas. Tão alta proporção exprime bem a consideravel sobrecarga que as nações estão suportando em consequencia dessa tremenda luta sem restrições.

Para custeá-la os governos têm recorrido fortemente á renda nacional que está sendo chamada a cobrir gastos indispensaveis derivados de duas origens: de um lado as despesas publicas e de outro as do consumo privado das populações. Se a renda correntemente auferida bastasse a tão grande sangria, a guerra estaria sendo custeada com os rendimentos nacionais. Então, poderia não haver sobras para formação de capitais novos, mas o existente seria poupado nessa hora de tanta amargura. Infelizmente, não é isso que está ocorrendo. A renda nacional é menor que as despesas publicas somadas ás do consumo privado. Como nação alguma deixará a luta por dificuldades financeiras, pois há sempre meio de afastá-las, tem-se sacado sem hesitação sobre o capital fixo nacional, utilizando internamente as quantias que deixam de ser dispendidas com a substituição, manutenção e reparos das imobilizações e com as reduções de estoques de mercadoria. Sobre o exterior, os saques têm sido contra recursos promanados de emprestimos ou de ativos estrangeiros. A Inglaterra sacou bastante contra suas reservas monetarias e aproveitou o que lhe podia advir de muitos dos seus titulos estrangeiros. No dizer de alguns peritos financeiros, já estava praticamente exhausta quando recebeu a assistencia da lei americana de emprestimos e arrendamentos.

Mas, este apelo ao capital tem limites em alguns casos que não podem ser transpostos sem grandes prejuizos á economia futura e em outros sem o esgotamento rápido, como acontece quando se trata de redução dos estoques e da inversão em titulos externos.

Sentindo e compreendendo os efeitos desse apelo ao capital fixo nacional, os homens de governo esforçam-se para custear a guerra exclusivamente com os recursos da renda nacional, canalizando-a em grande parte para os cofres do Estado por meio de impostos e emprestimos. As providencias tomadas nesse sentido, apresentam serias dificuldades que se tem procurado desviar, adotando medidas de que trataremos em outra oportunidade.

A Ofensiva Aérea

Ronald Brown

(Correspondente aeronautico da Reuters)

LONDRES, 3 — A análise da presente ofensiva aérea aliada revela que existem quatro fases distintas, disse hoje o comentarista da RAF nesta capital, que prossegue, dizendo: "Existem a batalha do Ruhr, a ofensiva do Mediterraneo, os bombardeios diarios americanos com base na Inglaterra e operações especiais da RAF, tais como as brechas abertas nas represas de Eder e Moehn.

"A batalha do Ruhr, ligada ao bloqueio naval, tem por objetivo reduzir a produção exista de armamento até o ponto em que essa produção seja impotente para refazer as perdas causadas pelos consecutivos encontros em mar e terra, assim como até o ponto em que os eixistas se sintam desencorajados para enfrentarem novas campanhas.

"Os efeitos dos raids á área do Ruhr não podem ser imediato ou prontamente obtidos, porem, os efeitos acumulados de tais pesados bombardeamentos devem ser prodigiosos e justificam o prosseguimento dos ataques intensos da RAF.

"A ofensiva do Mediterraneo, que é principalmente conduzida pelos bombardeiros pesados e medios norte-americanos, á luz do dia, acrescida dos raides dos caças-bombardeiros, e incursões noturnas da RAF, não é em escala da intensidade dos raides sobre a Alemanha, mas, quando se fez a inevitavel comparação com os raides á Grã-Bretanha, pode ser facilmente imaginado que se a Luftwaffe tivesse podido realizar raides a Londres, Southampton e Plymouth e quase todos os mais importantes aeródromos, durante a luz do dia, com perdas triviais, a Grã-Bretanha ter-se-ia visto dentro em pouco impotente. E' muito significativo que nos dois ultimos raides sobre Napoles, os bombardeiros americanos tenham conseguido do inquestionavelmente resultados á luz do dia, regressando sem perdas.

"A RAF sonha com o dia em que lhe será possivel realizar incursões sobre os objetivos eixistas á luz do dia, sem perdas, e nesse dia, o fim estará á vista.

Essas táticas norte-americanas estão sendo usadas com muito grande efeito em raides á luz do dia sobre a Europa, partindo deste país. Em virtude da precisão de seus ataques, a análise fotográfica demonstrou claramente que podem ser realizadas incursões com peso consideravelmente menor de bombas, infligindo danos comparaveis aos da RAF com aviões que conduzem carga muito maior de bombas.

A fase final da atual ofensiva é o bombardeio feito pela RAF, com precisão, em pequena escala e a pequena altitude, de objetivos especiais. Os 19 "Lancasters" que atacaram as represas foram uma demonstração dessa técnica, assim como a brilhante exploração dos "Mosquitos", que fixaram uma incursão por seiscentas milhas a dentro, para atacar as fábricas de ótica de Jena.

Tambem foi explicada a comparativa falta de resultado no ataque da represa de Sorpe, que é construida de terra com um centro de concreto, de sorte que as táticas aplicadas ás represas de Eder e Moehn, não deram, ali, o resultado esperado. Assim, do norte e do sul, dia e noite, os aliados assaltam a fortaleza da Europa.

TOPICOS

Estadistas Liberais

SUCEDEM-SE, aqui e ali repetidos ataques contra velhos estadistas liberais da Republica. As pedradas não chegam a atingir a memoria dos homens que construiram o regime republicano. Mas já é tempo de deter a mão desses iconoclastas e lembrar-lhes o respeito ás tradições da nossa terra e ao seu passado historico.

Entre os grandes liberais que se movimentaram no cenario da politica brasileira, ninguem seria capaz de esquecer um Rui Barbosa, um Campos Sales, um Prudente de Morais, um Quintino, um Antonio Moniz, um Lauro Muller, um Moniz Sodré um Carlos Peixoto, um Sabino Barroso, um Barbosa Lima, etc. São vultos intangiveis ás injurias dos cabotinos que se comprazem, para obedecer aos ventos da moda e do interesse numa obra triste de negativismo historico.

Os antigos liberais da Republica erraram como erram os homens de todos os regimes seja qual for o seu titulo ou o seu rotulo. Se é verdade que o liberalismo na velha concepção do estado agnostico, impotente diante dos conflitos sociais, está arquivado, tambem é verdade que aqueles vultos do nosso passado merecem o nosso respeito. Tenhamos, em suma, esse pudor de nós mesmos. Porque, afinal, o Brasil não nasceu hoje. Ele vem do passado e esse passado é o grande exemplo que nos guia nas horas tormentosas que vão passando.

* * *

Panico No Eixo

OS alemães, seguindo o pensamento prussiano de guerra total, iniciaram os bombardeios aereos contra cidades e aldeias, nada respeitando, nem as populações civis, nem os enfermos nos hospitais. Agora, que o feitiço virou contra o feiticeiro, eles choram lagrimas de sangue, protestando contra a "deshumanidade" dos aliados que estão devolvendo as bombas em duplicata, nos termos exatos da promessa de Winston Churchill.

Tambem foram os nazistas que desenvolveram ao maximo de intensidade a guerra de nervos, na esperança de que assim quebrantariam o moral das Nações Unidas, forçando a decisão da luta armada pelo colapso dos povos democraticos. Anulando a resistencia da coletividade em cada país, o Eixo esperava ultimar rapidamente a campanha militar desencadeada pelo seu imperialismo agressor. Mas, ainda nesse particular, fracassaram os seus planos tenebrosos. Ou melhor, a guerra dos nervos passou a ser realizada contra os proprios totalitarios, em circunstancias dramaticas, de modo que são os alemães e italianos que sofrem em alto grau os efeitos da arma psicologica por eles mesmos creada e desenvolvida de conformidade com a concepção de Hitler, exposta no "Mein Kampf".

Nos dias atuais, as populações do Eixo se encontram assustadissimas, em virtude do que ouvem pelo radio aliado, ou lêem nos manifestos lançados dos aviões anglo-americanos. O panico é enorme. E o pior é que, desta vez, á agitação nervosa não se seguirá uma tregua, como aconteceu em relação á Grã-Bretanha, depois de 1940. A invasão virá em curto espaço de tempo, extinguindo da face da terra a praga maldita do nazi-fascismo.

* * *

O Problema das "Vagas" No Centro Urbano

JA' se fala em fim de guerra. A maioria do nosso povo acredita que no proximo ano Hitler estará derrotado, voltando a paz á Europa e ao Brasil. Deste modo, admite-se que dentro de alguns meses não mais haverá submarinos no Atlantico, podendo processar-se normalmente a navegação maritima entre o nosso pais e os Estados Unidos, Mexico e demais centros exportadores de petroleo. Vale dizer, aproxima-se, de acordo com a opinião geral, o momento em que voltaremos a dispor de gasolina para circulação dos carros particulares. E' oportuno, pois, pensar em certos problemas ligados ao trafego urbano. Felizmente, a Prefeitura não tem permanecido inativa, como o provam as obras ora em fase de conclusão, entre as quais avultam o tunel do Leme, a Avenida Presidente Vargas e a variante da Rio-Petropolis. Conviria tambem não esquecer a questão das "vagas" no centro da cidade. O Rio necessita de garages subterraneas onde se possam abrigar os automoveis da metropole. Será, portanto, da maior conveniencia que se enfrente o assunto sem perda de tempo. Ninguem se esqueceu ainda, certamente, do martirio que era a escolha de um local em que se pudesse deixar o carro. O "chauffeur" amador ás vezes perdia uma hora á procura de uma vaga.

Aí fica a sugestão que encaminhamos ás autoridades competentes.

* * *

Não Tardará a Hora...

A DIFERENÇA entre os processos nazistas e os processos britanicos é imensa. Os alemães se impõem pela brutalidade e pela violencia. Os britanicos conquistam a simpatia pela generosidade. Até mesmo nos paises onde dominam, os ingleses formam um ambiente civilizador por excelencia, sem crear odios, sem crear rancores. Daí o prestigio, a unidade, o valor moral da comunidade britanica.

A Alemanha, pelo contrario, não sabe obter o apoio de povo nenhum. Os paises ocupados estão sendo devastados barbaramente. Tudo revela a incapacidade politica do nazismo. Ainda agora, um jornal sueco diz que o odio dos franceses pelos alemães está se transformando num sentimento de asco. "O sentimento predominante — diz aquele jornal — é a humilhação de haverem sido derrotados por idiotas".

A noticia de que um grande exercito clandestino de milhões de homens está pronto a entrar em ação, logo que se der a invasão do continente, não causa admiração, porquanto em todos os paises que a Alemanha dominou só existe o desejo de vingança. Não é tanto pelo dominio, mas pelos processos hediondos postos em pratica. Assassinios em massa, trucidamentos de populações inteiras, saques, roubos, incendios, tudo isso fez com que o sentimento de revolta ficasse aceso como uma chama em todos os corações. E não tardará a hora historica do castigo inexoravel...

* * *

Um Belo Episodio

HA na vida desse ilustre almirante Serejo, ontem falecido, aos 82 anos, um episodio que merece ser destacado: ao iniciar os seus estudos do curso naval, Joaquim Serejo, que era um ardente abolicionista, fez com o pai um pacto solene. Em cada materia que fosse aprovado, genitor libertaria um escravo. Um tratado dessa ordem, entre pai e filho, tinha uma expressão muito alta e mostrava a bela formação moral daquele moço que ainda não se iniciava na vida publica.

O futuro almirante Serejo fez todo o curso da Marinha de maneira brilhante. Passava sempre em todas as materias. E o velho pai, fazendeiro abastado no Maranhão, naturalmente com idéias ainda retrogradas, cumpriu o que prometera. Quando se fala na historia da Abolição citam-se as passagens empolgantes em que atuaram os grandes vultos, como Nabuco, Patrocinio, Rui, etc. Mas, outras passagens ficam esquecidas e só são recordados, quando algum pesquisador escreve uma cronica, vez por outra, sobre detalhes da campanha memoravel.

Esse episodio do almirante Serejo tem, assim, a sua significação historica. Muitos parecidos ocorreram e ninguem mais se lembra. Entretanto, veja-se quanta beleza ha nessa atitude do jovem maranhense impondo ao pai uma condição tão nobre, como a de libertar um escravo em cada materia que fosse aprovado. Na biografia de um grande homem, tal acontecimento deve figurar em letras de ouro, porque vale como uma autentica materia prima do seu carater e das suas idéias.

* * *

A Politica Nacional do Café

O FECUNDO labor do Departamento Nacional do Café foi bem equacionado no discurso com que o ministro Souza Costa encerrou os trabalhos do Convenio dos Estados Cafeeiros.

Certamente, o D.N.C., dentro da orientação governamental, fora e acima dos interesses isolados, olhos postos na conveniencia coletiva, não perdeu de vista, que o café é um assunto nacional, intima e diretamente ligado a grandes setores da economia e da produção brasileiras.

O nosso Governo tem sabido compreender o esforço daquela autarquia no sentido de realizar o controle do mercado dentro dos principios que a experiencia já consagrou, isto é, do amparo justo, da defesa oportuna, da proteção razoavel aos mercados externos de consumo.

Agindo de maneira reta, severa e inteligente, o D.N.C. soube fazer com que se sobrepusessem ao interesse relativo dos grupos, o interesse nacional em torno do qual o café sempre girou.

Os mais pessimistas reconhecem hoje o senso pratico da politica desenvolvida nesse sentido afim de que a nossa principal riqueza agricola saisse do caos em que se ia desaparecendo e diluindo, encerrando de maneira honrosa um ciclo economico que não decaiu e enfrentou, ao contrario, o momento presente, de tremendas conjeturas, com galhardia e segurança.

Esses os motivos mediante os quais as palavras do ministro Souza Costa devem ter repercutido da maneira mais grata entre os dirigentes do D.N.C. cuja tarefa tem sido cumprida com alto patriotismo.

Faleceu o Conde Berthelemy Szchenki

LONDRES, 3 (U. P.) — A agencia italiana Stefani informa de Budapest que faleceu o conde Berthelemy Szchenki, com a idade de 77 anos, e que exerceu o cargo de presidente do Senado desde 1935.

As Manobras de Paz da Alemanha

DEPOIS DO FRACASSO JUNTO AO VATICANO VOLTA-SE PARA A ESPANHA

LONDRES, 3 (R.) — Desde muito tempo, os jornais mais autorizados desta capital vêm dando curso á versão de que a Alemanha lançará mão de todos os meios para conseguir uma paz de compromisso.

Os primeiros esforços foram orientados no sentido de assegurar o apoio do Papa para as futuras tentativas. Sua Santidade, porem, não aceitou o papel que os nazistas lhe queriam atribuir nesse jogo, por conhecer a firme determinação da Grã-Bretanha e dos Estados Unidos, de obterem do Eixo uma capitulação sem condições isto é, a destruição total do poderio militar eixista.

O grande desapontamento experimentado na Wilhelmstrasse, por esse motivo, transpareceu na violenta campanha de criticas e mesmo de insultos dirigidos á Santa Sé pela imprensa e pelo radio nazista.

Berlim, deante desse fracasso, voltou-se para a Espanha. Partiriam de Madrid os novos "balões de ensaio". Estes, entretanto, não foram mais felizes. Os governos norte-americano e britanico se apressaram a dar como entendidas as insinuações feitas pela boca de Franco — e as repeliram categoricamente. Aliás, os proprios alemães não deveriam crer nos resultados desta mediação por isso que a Espanha, nos bons dias do Eixo, nunca deixará de manifestar abertamente suas simpatias pelas tropas nazi-fascistas.

Depois, o governo argentino, alegando que a Inglaterra e os Estados Unidos apreciam sobremaneira a neutralidade de Buenos Aires, tambem não quis ser o "Deus-ex-machina", capaz de fazer o Eixo sair da critica situação em que se encontra.

Resta Vichi. Ora, sem duvida alguma, Vichi não tem valor perante Londres e Washington mas Berlim ainda admite que talvez seja possivel na hora atual, atirar todo o descrédito e oprobrio de Vichi sobre Laval, transformado em "bode expiatorio". E, então, Vichi seria utilizado para um duplo papel de "reconciliação": reconciliação entre os franceses, que concordariam em considerar Laval e um certo numero de comparsas como responsaveis pelos males nacionais, e reconciliação entre a "Europa e o bloco anglo-saxonio, tarefa que seria facilitada pela circunstancia de ser a França uma potencia continental e, ao mesmo tempo, ter a sua politica imperial estreitamente ligada ao mundo anglo-saxonico, sobretudo agora, que o Imperio forma ao lado dos ingleses e norte-americanos. Esta tese é desenvolvida por Marcel Déat, no "Oeuvre", de 26 de maio. "Não se unir a ninguem, como tambem não se afastar definitivamente de ninguem: eis a regra da prudencia e da habilidade patriotica. Certamente, o Imperio, até a implantação da nova ordem, está fora do controle de Vichi. Nada autoriza a considera-lo definitivamente perdido. Sê-lo-ia, sim, se ficassemos resolutamente com a Europa contra os anglo-americanos. Assim, mesmo desconfiando destes e lastimando suas brutalidades, é preciso estar pronto, sempre, para um entendimento e, pois, tanto quanto possivel, conservar contacto com eles. De Gaulle e Giraud são personagens mediocres, mas, na verdade, queiram ou não queiram, representam um papel conservador, que tem sua utilidade. E' chegado o momento de só pensar na França e de não pensar senão na França. Alem disso, não há mais vitoria militar possivel para os beligerantes".

Essas afirmações, que antigamente teriam feito Déat explodir de colera, são, agora, tranquilamente feitas por ele proprio, sem quaisquer desfarces. E o artigo continua: "Os anglo-americanos talvez estabeleçam uma cabeça de ponte na França — e os acontecimentos, então, poderão precipitar-se. E' necessario que, nesse momento, a França tenha um governo solido, incontestavel e capaz de resistir a tudo. Pierre Laval monopolizou a impopularidade, assumindo a responsabilidade da remessa de operarios para a Alemanha e de todas as medidas governamentais. Sua missão está finda. Ele, agora, deve ir embora. A Alemanha precisa que a França tenha á sua frente um governo que represente verdadeiramente o pais e que arraste a opinião".

Assim está exposto o plano, claramente. Essas confissões sobre o fracasso e a impopularidade de Laval são de uma eloquencia que dispensa comentarios. E' evidente que Laval não basta ao jogo dos alemães, mas tambem é certo que os alemães ainda querem se utilizar, em seu proveito, de uma ficção de governo de Vichi, que possa fingir representar os franceses. A manobra de paz, tentada por meio de Vichi, estará, naturalmente, fadada ao mesmo insucesso das anteriores; mas sempre será interessante observar como conseguirá Berlim trabalhar nesse sentido.

Remanecentes do Eixo Na Tunisia

PRESOS OS ULTIMOS SOLDADOS ALEMAES

ARGEL, 3 (Por David Brown, da Reuters) — Oficiais e sargentos alemães — provavelmente os ultimos prisioneiros capturados na campanha da Tunisia — foram recolhidos por seis memvros da RAF.

Durante quase tres semanas, estes alemães estiveram errando, na esperança de juntar-se novamente ás forças alemãs que, segundo acreditavam, estariam combatendo ainda mais ao sul. Um fazendeiro arabe veio ao acampamento da RAF anunciar qu eos alemães se achavam ocultos em sua fazenda.

Dois oficiais aviadores canadenses e mais quatro homens da RAF subiram todos a um "jeep" e correram para a fazenda.

"Foi uma facil captura", declarou um dos homens. "Vimos um alemão de guarda na soleira da porta. Ele tentou correr para o mar, mas deteve-se quando disparamos uns poucos tiros acima da sua cabeça. O alemão voltou-se com as mãos ao alto".

Na casa da fazenda, os britanicos encontraram mais quatro alemães completamente vestidos e sobraçando as suas armas, deitados no chão sobre mantas. Estes depuseram as suas armas imediatamente, não oferecendo resistencia. Todos os cinco prisioneiros traziam a Cruz de

O mais velho era um oficial de paraquedistas, que mais tarde identificou-se como campeão alemão da corrida raza de tres metros, tendo competido contra o team britanico que visitou Dusseldorf, em 1939. Um dos seus captores, o cabo A. Harris, de Oxford, era membro do team britanico.

Faleceu o Engenheiro John F. Stevens

SOUTHERN PINES, Carolina do Norte, 3 — (U. P.) — Faleceu, ontem, aos 90 anos de idade, o destacado engenheiro civil John F. Stevens, a quem o extinto presidente Theodore Roosevelt havia designado chefe das obras do Canal de Panamá. Durante a revolução russa de 1917, Stevens contribuiu para impedir que os japoneses se apoderassem de certas partes da ferrovia transiberiana.

Soldados da America e do Brasil

JOAQUIM DE SALES

NA Conflagração Européia as nações em luta e especialmente as aliadas, ainda estavam imbuidas de muitos preconceitos. Esses preconceitos quase determinaram a vitoria dos imperios centrais, e não fóra a energia do Tigre e talvez não fosse o armisticio do vagão de Rambouiellet o desenlace daquele terrivel conflito. Foi com efeito Clémenceau quem impôs o comando unico e o general francês que o devia assumir. A Inglaterra entendia, por força da sua tradição, que os exércitos britanicos só podiam ser comandados por generais ingleses, como as suas esquadras só podem obedecer ás ordens de seus almirantes.

A Alemanha e seus comparsas estavam tirando o melhor partido desses melindres incabiveis, quando alguem se encontra em face de uma ação militar de grande envergadura. Valeu a lição. E bastou que o genio de Foch presidisse ao movimento geral das tropas das diferentes nações em luta contra os hunos de Guilherme II, para os alemães entregarem os pontos e depor as armas sem condições.

Já na guerra atual tais escrupulos fundados em mera tradição foram postos de parte desde o começo das hostilidades, sendo que no Extremo Oriente foi um almirante holandês que teve sob a sua chefia todas as esquadras que limpavam o Pacifico das náus do Eixo e na Africa do Norte cabe a um general americano, de resto um dos ases da estrategia moderna, o supremo comando das forças inglesas, francesas e norte-americanas.

• • •

Era praxe igualmente que cada um se defendesse em sua casa com seus proprios recursos, e chocava que uma nação cedesse á outra bases navais, terrestres ou aereas em seus territorios. A experiencia demonstrou não só a inanidade, mas o grave perigo de tais suscetibilidades. Quando as nações se batem pelos seus proprios destinos comuns, confundem-se tambem os elementos comuns de defesa, e neste sentido os aliados devem ter a máxima liberdade de movimentos para inutilizarem os esforços e as investidas do inimigo.

Nós no Brasil bem compreendemos essa necessidade e por isso mesmo franqueamos aos americanos as bases aero-navais e aero-terrestres indispensaveis para que os alemães não pudessem transformar Dacar num tranpolim de onde lhes fosse facil saltar contra o norte do Brasil e daqui contra o territorio norte-americano, trazendo assim para o nosso continente o teatro da guerra que se feria na Europa, na Asia, na Australia e na Africa.

A concessão dessas bases trouxe a tranquilidade não só para nós, como para as demais nações americanas.

• • •

No norte do Brasil, notadamente em Natal, Recife, Paraiba e Belem, existem oficiais e soldados, manobrando canhões e metralhadoras, aviões de caça e de bombardeio do Exército Americano, aos quais se juntaram numerosas divisões do nosso Exército, unidades navais de patrulhamento e pilotos e aviões da nossa Aeronautica. Todas essas forças, apesar de oriundas de povos e falando idiomas diferentes, estão irmanadas pelo mesmo espirito, e de alma e de coração se acham empenhadas no mesmo propósito de esmagar o inimigo para preservar a independencia e as liberdades dos povos cristãos.

Pelas ruas e cafés, nos clubes e nos jardins grupos de soldados brasileiros e americanos vivem naquelas cidades na mais alegre intimidade, partilhando as mesmas diversões, entoando as mesmas canções, espalhando por toda a parte sorrisos e alegrias.

As populações civis associam-se prazenteiramente a essa vida de camaradagem, dispensando indistintamente aos destemidos defensores da nossa tranquilidade aquela carinhosa hospitalidade aos soldados de ambas as nacionalidades, devida a quantos, pela nossa, expõem a sua propria vida.

Esses rapazes, tão jovens ainda, que cantam e dansam hoje, poderão ser torpedeados dentro de dias ou horas: mas essa perspectiva não lhes tira o bom humor, porque quando beijaram, na despedida, as mães, os pais, os irmãos, as noivas e as esposas foi para não pensarem mais no regresso e aceitaram o "pior". Se voltarem um dia, tanto melhor... Se não voltarem, cumpriram o mais sublime dos deveres, e isso para eles é um bom preço da vida que é breve e cheia de miserias.

Tal é a mentalidade da guerra. E a razão desse perfeito entendimento social e espiritual entre soldados americanos e brasileiros procede de que entre si compreenderam que o seu destino, deante do perigo, é o mesmo e que o fogo que anima as milicias norte-americanas é tambem o que aquece e estimula o animo da nossa gente que está disposta a "levar isso" até ao fim, fazendo questão de ter a sua parte de sacrificio pessoal no encontro de contas com os perturbadores da paz universal.

• • •

O entusiasmo do general Ord deante desse espetáculo comovedor de soldados das duas maiores nações do continente, vivendo o mesmo pensamento e os mesmos intuitos de abnegação até á morte, na defesa dos mais sagrados interesses deste hemisferio e dos povos cristãos do mundo inteiro, é tambem partilhado pelos nossos chefes militares.

Conhecendo essa disposição de combater o inimigo, onde quer que se faça a escolha do chefe supremo das nossas forças armadas, o presidente Vargas pode reafirmar aos nossos aliados a contribuição efetiva do Exército, da Marinha e da Aeronautica do Brasil. Ele fala, em nome de seus comandados e estes representam o sentimento arraigado da opinião nacional que cada dia mais se incende no horror que inspira aos espiritos cristãos o néo-paganismo corrupto do nazismo.

Já fizemos imenso no setor que nos foi confiado. Treze submarinos, dos que torpedearam os barcos pacificos da nossa cabotagem, já pagaram com juros a sua maldade: mas isto só não nos satisfaz; queremos tambem mandar para a Europa, á qual devemos a nossa formação politica e espiritual, algumas dezenas de nossas divisões libertadoras.

Será o mais glorioso dia das nossas forças armadas, quando elas puderem — e não está longe este dia ditoso — desfilar pelo Arco do Triunfo saudando a volta da França ao seu lugar de potencia mundial.

Queremos, com os ingleses, os americanos e os russos, provar ao orgulho de Hitler que "o povo francês é socialmente indeformavel e biologicamente indestrutivel".

Este será o nosso prazer e, mais do que isto, o nosso dever. Americanos e brasileiros temos para com a França uma velha divida de gratidão.

ATOS DO CHEFE DO GOVERNO

Estendendo ao Estado da Baía as Medidas de Fiscalização Sobre Mercadorias Em Transito Em Estradas de Rodagem

Nomeações, Autorizações, Remoções, Ratificações, Concessões, Promoções, Aposentadorias, Exonerações, Nas Pastas da Justiça, Educação, Agricultura, Relações Exteriores, Trabalho, Fazenda, Guerra, Marinha e Viação — Outros Decretos-Leis

Estendendo ao Estado da Baía as medidas de fiscalização sobre mercadorias em transito em estradas de rodagem, o presidente da Republica assinou o seguinte decreto-lei:

"Art. 1º — A fiscalização especial e permanente sobre as mercadorias em transito nas estradas de rodagem do Estado da Baía será exercida pela respectiva Delegacia Fiscal do Tesouro Nacional, atendidas as disposições vigentes do decreto 19.827, de 2 de abril de 1931.

Art. 2º — Para os efeitos do artigo anterior, ficam criados, inicialmente quatro postos fiscais nas seguintes localidades do Estado da Baía: Campinas, S. Sebastião, Humildes e Cachoeira.

Art. 3º — Este decreto-lei entrará em vigor a 20 de junho de 1943, revogadas as disposições em contrario".

Alterando a redação do art. 2º do decreto-lei que regulou a situação hierarquica dos oficiais do quadro de Oficiais Auxiliares de Aeronautica, o presidente da Republica assinou o seguinte decreto-lei:

"Art. unico — O artigo 2º do decreto-lei n. 5.239, de 10 de fevereiro de 1943, revogadas as disposições em contrario, passa a vigorar com a seguinte redação:

"Art. 2º — Nos demais casos em que concorram oficiais do Quadro de Oficiais Auxiliares que ainda não tenham satisfeito as exigencias do artigo anterior, prevalecerá a precedencia hierarquica estabelecida no Estatuto dos Militares".

O presidente da Republica assinou os seguintes decretos:

NA PASTA DA JUSTIÇA

Nomeando Moacir Areas Campos, oficial administrativo, classe H.

NA PASTA DA EDUCAÇÃO

Nomeando: Emilia Piedade, Jaime de Mendonça Ramos, Neighbour Seth Silva, Severino Matias e Valdemar Esteves Magalhães, inspetores de alunos, classe E; e Antonio Geraldo Pereira Caldas, oficial administrativo, classe H.

NA PASTA DA AGRICULTURA

Nomeando João Henrique Raeder, agronomo, classe J, para interinamente como substituto, em comissão, padrão P, e Ulisses Cavalcanti de Melo, agronomo fitossanitarista, classe L, para em comissão, padrão N.

Concedendo exoneração a Orlando da Silva Barroso de servente, classe C.

Tornando sem efeito o decreto que nomeou Moacir Francisco de Assis, interinamente, pratico rural, classe D.

Autorizando: Alvaro Vieira Lima a pesquisar sapropelito, argila refrataria, diatomita e associados no municipio de Rezende, Rio de Janeiro; Emanuel de Souza Lima a pesquisar quarzo, mica, pedras coradas e associados no municipio de Ferros, Minas Gerais; Antonio Ferreira Braga Filho a pesquisar calcita e associados no municipio de Bocaiuva, Paraná; Luiz Cordeiro a pesquisar quarzo no municipio de Itangui, Minas Gerais; Raimundo Brandão Teixeira a pesquisar mica e associados no municipio de Ubá, Minas Gerais; José Maria Pinto e Paulo Procopio Pinto a pesquisar ouro, cassiterita e associados no municipio de Rezende Costa, Minas Gerais; Alberto Alvarez Fernandes Vieira a pesquisar quarzo e associados no municipio de Bocaiuva, Minas Gerais; Raimundo de Souza a pesquisar quarzo no municipio de Diamantina, Minas Gerais; Oseas de Almeida Neto a pesquisar quarzo e associados no municipio de Fundão, Espirito Santo; Joaquim de Andrade Vilela a pesquisar quarzo, caolim, mica e associados no municipio de Juiz de Fora, Minas Gerais; José Maria Pinto, José Pedro da Silva e Paulo Procopio Pinto a pesquisar ouro, cassiterita e associados no municipio de Rezende Costa, Minas Gerais; Olinto Esteves Vieira a pesquisar quarzo e agua marinha no municipio de Arassuai, Minas Gerais; Paulo Camara a pesquisar mica e associados no municipio de Conselheiro Pena, Minas Gerais; Iberê Pinto Bastos a pesquisar turfa no municipio de Mogi das Cruzes, São Paulo; José Leocadio Martins a pesquisar mica e associados no municipio de Gloria, Minas Gerais; e Bento Vieira de Almeida a pesquisar turfa no municipio de Caçapava, São Paulo.

Renovando a autorização de pesquisar conferida a Heretiano Zenaide para pesquisar minerios de estanho no municipio de Joazeiro, Paraiba do Norte.

Retificando o artigo 1º do decreto n. 8.472, de 27 de dezembro de 1941, que autorizou Miguel Batista Vieira a pesquisar manganês e associados no municipio de Conselheiro Lafaiete, Minas Gerais.

Concedendo á Minerios Tauá Limitada, Mineroquimica Brasileira Limitada, Sociedade de Expansão Mineral Semal Limitada e Empresa de Construção e Mineração Limitada.

NA PASTA DAS RELAÇÕES EXTERIORES

Nomeando Ceu Azul de Castro Feijó, interinamente, arquivista, classe E.

NA PASTA DO TRABALHO

Nomeando José Alsina Junior, oficial administrativo, classe H.

NA PASTA DA FAZENDA

Nomeando: José Escolastico Abreu de Oliveira, Osvaldo Pinto Magalhães, Antonio de Oliveira Agra e Paulo Henrique Gonçalves Vilhena, oficiais administrativos, classe H; e Lucia Marinho Pirajá, estatistico, classe 19.

NA PASTA DA GUERRA

Promovendo: a major do Exercito de 2ª linha o capitão Alvaro de Barros Vieira do Couto; a 1º tenente medico da Reserva de 2ª classe os segundos tenentes Tito de Lemos, Oscar Barreira de Alencar Matos, Osorio Viana Benicio, Cicero Cruz Alves, Rui Escorel Ferreira Santos, Valdir Lemos Lopes, Osir Cunha e Pedro Azevedo Pereira; a 1º tenente da Reserva de 2ª classe os segundos tenentes Alberto Franco Ferreira da Costa, Atila Correia Ramos, Julio Alves de Brito Filho, José Luiz Pinto Coelho Filho, Manuel Stenchel Cavalcanti e Narciso Vicente de Castro; e a 2º tenente da Reserva de 2ª classe os aspirantes a oficial Arminio Spelzon, Mario Orlando de Carvalho, João de Souza Vieira Gomes, Jeferson Silverio de Souza, Manuel de Almeida Rebelo, João Augusto de Miranda Jordão, Luiz de Abreu Paula Freitas, Aluisio Medeiros, Luciano Gomes Pinho, Galeno Gonçalves Gonzaga, Arlindo Saltiel, Amarilio Teles Cartaxo, Teofilo Benedito Otoni Abdon, Eloi Estelita Lins, Aloisio de Almeida Pereira, Sergio Gomes erceira, Geraldo de Lemos Basto, Nelson Ranuui Peres, Lino Pereira da Silva, Miguel Edgi Tavora Arruda, José Gonçalves Vilanova, Paulo Frandhini Melo, Jorge Greenhalg, Aluisio Sebastião Trinas, Pedro Afonso da Rorha Santos, Ivo de Maredo Gutierrez, Teofilo Jorge Aterino, Franrisco de Assis, Helio Jaci de Gouveia Schiefler, José Roberto Arieta Hairton Silva e Vivaldo Martins Simões.

Nomeando 2º tenente do Exercito de 2ª linha o 1º sargento Lucidoro Brito.

NA PASTA DA MARINHA

Aposentando Bernardino Alves Moreira, servente, classe E.

NA PASTA DA VIAÇÃO

Nomeando: Nei Rebelo Tourinho, engenheiro, classe K, para em comissão superintendente da Administração do Porto de Laguna: Altamir Correia Moreira, interinamente, engenheiro, classe I; Bento Rodrigues Junior, para, interinamente, como substituto, tesoureiro, padrão J, da Diretoria Regional dos Correios e Telegrafos do Rio Grande do Sul; Alfonsus Castro de Oliveira, Antonio Prelatti, Oreti Campagnani, Celia de Lima Castro, Clenia Damasceno Santos, Dora Augusto Osorio, Dirce de Morais Miranda, Edison de Avila Palhaes, Edite de Paulo Abreu, Eulina Costa, Edméia Bizoto, Florisbela Benquerer, Germana de Alvarenga, Helio de Alvarenga, Beleza dos Santos Fonseca, Iracema Lessa Lopes, Jaildo da Silveira, José Vilela Grilo, Luci Cuuca, Luci de Oliveira, Lucia Murta, Maria de Lourdes Pinto, Maria Luiz Marques Gentijo, Maria das Dores de Moura Motimer, Maria Augusta Andrade, Marilia dos Santos Ferreira, Neide Tavares Fonseca, Neusa Santos Novais, Nilsa Pires, Olga Mansur Japete, Peri Laval, Raimundo Esteves, Sebastião de Oliveira, Silas Soares e Vicia Dicker, postalistas, classe E.

Eonerando Amalia Veras de Castro, Cleide Viana, Celso Teixeira Brant, Edmundo Sampaio de Carvalho, Julieta Lentini Cunha, Rute Pinheiro de Almeida e Vita Alves de Miranda de postalistas, classe E.

Concedendo exoneração a Guilherme Lahmeyer Filho de engenheiro, classe I.

Aposentando: Artur Dias Coelho, carteiro, classe E: Alfredo Borges Lima, carteiro, classe D: Euclides Franco, chefe de portaria, padrão G; Galdino Melo, postalista-auxiliar, classe G: Maria da Conceição S. Tiago Cirne, telegrafista, classe F; Norvalino Antonio de Araujo, carteiro, classe F: Pedro de Figueiredo, postalista-auxiliar, classe G; Otavio Pereira Batista, escriturario, classe G: Francisco Correia da Silva, carteiro, classe E; Solon Bruno Garibaldi Becker, ajudante de tesoureiro, padrão G. da Diretoria Regional dos Correios e Telegrafos do Rio Grande do Sul.

Tornando sem efeito o decreto que nomeou Marino Quintela, postalista, classe E, e o que nomeou Carmen Rodrigues Ferraz de Vasconcelos, interinalente, postalista, classe R.

Transferinlo, a pedido, Jandira Pirajá de Miranda e Arlindo Fereira da Silva, de postalista-auxiliar, classe E, para escriturario, classe E.

Promovendo, por merecimento, os seguintes carteiros: Antonio Gomes Carregal, João Egito Rosa de Carvalho, Carlos Mateus de Assunção, Elesbão Antonio da Cruz, Lidio Freire da Silva, Casimiro Barreto Leitão e Sebastião Gomes Bezerra, da classe F para a G; José Andrade de Araujo, Osvaldo Nepomuceno dos Reis, Atanalpa Silva, Antonio Izidro de Oliveira, Pedro Leão Torres e Francisco Xavier de Assunção, da classe E paraa F; José Alves de Campos, Fenelon de Souza Bernardes, Sebastião de Oliveira, Benedito Goncalves de Vasconcelos, Sebastião Antonio Martins, Noel Reis Ribeiro, Guido Lognar, João Pereira Gomes, Manuel Vitor da Costa, Juraci Pacheco Nigro, Eduardo Pinto Filho, da classe D para a E: Francisco Fourniel Junior, José Torres da Silveira, Lindolfo Braga, João Carlos Jungblut, Joaquim Rocha da Silveira, Raimundo da Silva Araujo, Antonio da Rocha Ferreira, Basilio Montemor, Oscar Hetting Pinto, Osvaldo Jaime Semarco, Manuel Oscar do Amaral e Melo, Clemente Comanduli, Antonio João de Andrade Filho, Bartolomeu de Oliveira Perboire, Alfredo das Neves, Agenor Pinto de Faria, Napoleão Correia Lima, Luiz Gonzaga da Cruz, Amaro do Nascimento Lima, Maurilio Torres Rodrigues, Alfredo Cardoso Know, Francisco Caetano, Jonas Vieira de Brito, Afonso Arzola, Rinaldo Feneriche, Pedro Monteiro de Camargo, João Fredi, José da Silveira Menezes Sobrinho, Nicolau da Costa Furtado e Manuel Freire do Brasil, da classe C para a D; José Pinheiro Veiga, José Felix Brasil, Celso Passos, João Lopes Gonçalves, João Japhet Soares de Almeida, Cristiano Belem Filho, José Narciso Costa, Antonio José de Carvalho Filho, Martiniano José de Santana, Arsenio Santana Melo, Antonio Pereira Tomaz, Mario Coutinho, Osorio Miguel de Farias, Valdemar Bastos Lavra, Manuel Rodrigues Lobo Junior, Alcides Rizardo, Grimaldi Passos, José Coutinho Garcia, Marcelino de Medeiros Lessa, Nuno Ferreira da Costa Filho, Crisanto Augusto Pereira, Osiris Jacó, Manuel Calisto dos Santos, Arnaldo Gonçalves de Araujo, Edmundo Gomes, José Soares da Silva Filho, Mario Passos, Josué Bonfim dos Reis, Benedito Leite do Amparo Filho, Flavio Refo, eraldo Correia Lima, Orestes Nola e Antonio Guersoni, da classe B para a C.

Promovendo, por antiguidade, os seguintes carteiros: Olvelino Gonçalves Pinheiro, Natal Mauro, Mario Ferreira, Julio Gomes de Figueirelo, Joaquim Jacobino Freire Junior, José Alfredo de Castro e Cristino de Oliveira, da classe E para a F; Darci de Souza Guimarães, Hugo Afonso Lirio, José de Albuquerque Ribeiro, Manuel Francisco Rodrigues, Mario Prado Ribeiro, Hermogenes Fernandes de Oliveira, Olimpio Apolinario de Faria, Isidoro Amaral Morais, Elisio Diogo Teixeira, José Cosme de Araujo, Manuel Moreira de Freitas e Benedito Dias dos Santos, da classe D para a E; Saul da Costa, Emilio Gonçalves, Vivaldo de Souza Gomes, Juvencio Gomes da Silva, Boanerges Augusto Soares, João Roberto Trindade, Firmiano Dias Pereira, José Dourado Magalhães, Maximiano Crisostomo Santana, Hilton Tavares Lira, Joaquim Augusto Dresler, Francisco Leite da Silva Junior, Antonio Jorge dos Santos, Manuel da Costa Meira, Ismael Heitor de Mendonça, Acacio Ferraz, Luiz Gonzaga, Teofilo Pereira Leme, Aurelio de Oliveira Lima, José dos Santos, Luiz Fernandes de Barros, João Batista, Anterelino Pires da Silva, Lazaro Cintra Pereira, Antonio França, João Leonardo Ferreira, Alcides Rabelo, Alfredo Ernesto Conceição La Petit, Benedito Ferraz do Prado, Eduardo Augusto Faria, da classe C para a D; Gustavo Arlindo, Antenor Ribeiro, Aristides Soares de Almeida, Jefferson Rollemberg Lima, Danton Antonio da Silva Monteiro, Mario Jandir Alexandre, Severino Gonçalves de Almeida, Antero Nogueira Braga, Anor de Barros, Jonas da Silva Teles, Belarmino Dias Pereira, Dario de Aquino Silva, José Higino da Costa Pinto, Luiz Fernandes de Oliveira, Ricarte Martins de Araujo, Augusto Pinto, José Silva Melo, Otavio Roque Pereira de Castro, Calino Ferreira Pacheco, Manuel Barreto da Silva, João de Souza Pedreira, Justino Ferreira de Souza, Joaquim de Castro Fernandes, Floriano Peixoto Pener, Carlos Pedro do Nascimento, José Gonçalves, Oriovaldo Araujo de Oliveira, Jaci Leal, Benedito Vieira, Argemiro Vieira Coimbra, Paulino Gomes de Abreu, João Silveira e Delor Romualdo Vieira, da classe B para a C.

NO DEPARTAMENTO ADMINISTRATIVO DO SERVIÇO PUBLICO

Nomeando Marcos Valentim Lugão e João Gomes da Nobrega, datilografos, classe D.

OUTROS DECRETOS

O presidente da Republica assinou um decreto-lei abrindo, pelo Ministerio da Agricultura, o credito especial de .... Cr$ 2.480.500,00 para despesas com a instalação do Instituto Nacional de Oleos.

— O presidente da Republica assinou decretos-leis abrindo pelo Ministerio da Viação, o credito especial de .... Cr$ 64.648,60 para pagamentos á Cia Este Brasileiro e o credito especial de Cr$ 3.107,10 para pagamento de vencimentos ao diretor da Estrada de Ferro Bragança.

— O presidente da Republica assinou um decreto-lei autorizando o Ministerio da Fazenda a permutar com o Estado de Mato Grosso um proprio nacional.

4033

De São Paulo

O INTERVENTOR FERNANDO COSTA E O MINISTRO DA EDUCAÇÃO VISITARÃO A CIDADE DE PINHAL

Diversos Melhoramentos Serão Ali Inaugurados

O interventor Fernando Costa, deverá visitar, nos dias 12 e 13 deste mês, em companhia do ministro Gustavo Capanema e de todos os secretarios de Estado, a cidade de Pinhal, onde está sendo preparada festiva recepção. Durante a sua visita á cidade da baixa Mogiana, o chefe do Governo paulista presidirá ás cerimonias da inauguração do Internato Agricola, na Escola Agricola Profissional; do Museu e da Biblioteca Municipal; do Predio da Cadeia; do Estadio Municipal e do Parque Infantil Será, ainda, lançada, sob a presidencia do chefe do Governo paulista, a pedra fundamental do 3º Grupo Escolar. Durante os dois dias de permanencia em Pinhal, os srs. Fernando Costa e Gustavo Capanema e sua comitiva, visitarão os principais edificios publicos, estabelecimentos industriais e agricolas, bem como os principais pontos da cidade.

Foro Militar

COAGIDOS PELAS AUTORIDADES MILITARES

Alegando coação por parte das autoridades militares, impetraram habeas-corpus ao Supremo Tribunal Militar os seguintes pacientes: Estacio Martins de Azambuja, do 1.º G. A. Dorso; João da Costa e Eduardo Luiz Chibal, ambos do Regimento Sampaio; Artur Antonio da Silva Filho, do 3.º R. I.; Henrique Luderes, da 5.ª C. R.; Alvaro Lourenço, do III-4.º R. I.; Nelson Lima Carvalho, do 12.º R. I.; Eduardo Malzi e José Cangeni, do 2.º R. C. D.; Antonio Cristiano, do Regimento Sampaio, Arminda Chinala, da 5.ª R. C.; Primo Zotesso, do 5.º R. I.; Pedro Batagia, do 3.º R. I.; e Agenor Barcelos, do 3.º R. I.. Esses pedidos, foram imediatamente autuados, devendo ser presentes por ocasião da sessão de hoje, ao presidente daquela alta Côrte de Justiça, para distribuição aos ministros que deverão relata-los e julga-los.

NOVO JUIZ MILITAR

Foi sorteado ontem juiz do Conselho Especial de Justiça, referente ao processo a que respondem o civil Marciano de Freitas e outro, o 1.º tenente Alvaro Esteves Caldas, do Regimento Floriano, devendo ser compromissado no proximo dia 9, ás 13 horas.

ALVARA'S DE SOLTURA

Pela 3.a Auditoria de Guerra desta Capital, foram expedidos ontem alvarás de soltura, por conclusão da pena, em favor de Joaquim Pereira, do Batalhão Vilagrã Cabrita; e Manuel Amaro da Silva, recolhido na Penitenciaria do Distrito Federal.

CONDENAÇÕES E ABSOLVIÇÕES DE MILITARES

Na sessão de ontem, o Supremo Tribunal Militar, confirmou as condenações impostas na primeira instancia ao eguintes réus: Ciro José Zonta, pelo crime do art. 154; José Araujo Machado, do art. 152; Antonio Lopes da Silva, Breno Mandicaju', Adão Pinheiro da Silveira e Orlando Alves da Silva, todos pelo crime de deserção; e José Jesus de Araujo, pelo do art. 16, do decreto-lei 4.766; e as absolvições de Ramão Salazar e Marilio Pinto dos Santos, ambos acusados como incursos no art. 117, tudo do Codigo Penal.

Não vos esqueçais de que os cegos necessitam sempre de vosso auxilio. Encaminhai-o para A ALIANÇA DOS CEGOS, á rua 24 de Maio n. 47 — Rio de Janeiro — Telefone 48-5202

Evadiram-se da Penitenciaria de Niteroi

OS QUATRO PERIGOSOS MELIANTES ESTAO SENDO PROCURADOS PELA POLICIA

Da Penitenciaria de Niteroi conseguiram fugir ontem, mais quatro perigosos meliantes, que ali se encontravam cumprindo sentença.

Esses quatro perigosos individuos são o arrombador Luiz Bandeira Filho, vulgo "Lula", autor tambem de um crime de morte; o punguista Jair Rodrigues dos Santos, preso por crime de roubo e condenado a 6 anos de prisão, e os irmãos Brito e Hildebrando Gomes de Brito, ambos descuidistas e estavam condenados a 7 anos de prisão cada um.

A fuga foi empreendida quando os quatro contraventores, que tinham sido retirados das celas para trabalhar no Horto da Secretaria da Agricultura, regressavam, ao cair da noite, áquela Penitenciaria, escoltados por dois guardas.

Em determinado local, na viagem de regresso, os quatro ladrões, ludibriando a vigilancia dos guardas, debandaram-se, correndo cada um para diferentes pontos, para dificultar a ação dos policiais. Em seguida, aproveitando a escuridão, meteram-se pelo mato e desapareceram.

A Seção de Vigilancia e Capturas já tomou as providencias necessarias para encontrar os quatro perigosos evadidos.

Banco dos Estados S.A.
Trav. Ouvidor, 28
FUNDADO DE 1938
UM BANCO DO POVO
Depositos populares, 8%
De Cr$ 100,00 a 10.000,00
2401

Rádio-Teatro das Américas

APRESENTARÁ HOJE
ás 21,30 horas na
RADIO TUPÍ - PRG-3
1.280 kcs.
a empolgante peça
"O Vento e as Estrelas Foram Testemunhas"
OUÇA, hoje e tôdas as Sextas-feiras, às 21,30 hs., o programa "Rádio-Teatro das Américas", apresentando as peças que alcançaram maior sucesso no rádio americano.
4116

MEMORIAS DE UM REPORTER DE POLICIA

O Crime Mais Impressionante de 1865

Por Causa de Uma Galinha, Foi Assassinado Barbaramente o Velho Pires — O Criminoso, Que Era Um Protegido da Vitima, Incendiou a Casa Para Iludir a Policia — Condenado á Morte, Teve a Pena Comutada Por D. Pedro II

O crime mais impressionante verificado na Corte, durante o ano de 1865, pelos requintes de perversidade de que se revestiu, teve lugar no Curato de Santa Cruz, onde um forasteiro assassinou com inumeras facadas um octogenario, bastante conhecido, que morava naquela localidade ha 60 anos e que lhe havia retirado da miseria, bem como a toda a sua familia.

O desalmado assassino, não satisfeito ainda com o barbaro crime que cometera, querendo iludir a policia, ateou fogo á casa, onde se verificou o fato, que tanto impressionou a população do Rio, causando geral revolta.

DOIS VELHINHOS

Residia no Curato de Santa Cruz, em 1865, Joaquim Pires dos Santos, que era conhecido como "Velho Pires", por contar nessa época 80 anos de idade. Morava em companhia de uma irmã, ainda mais idosa, proprietaria de diversas casas e de uma preta velha.

A casa do Velho Pires ficava perto do lugar denominado Bodega, completamente isolada. Em frente, havia um jardim muito bem tratado, que era a unica distração dos velhinhos. Viviam os dois irmãos numa paz invejavel quando em uma tarde, apareceu-lhes um forasteiro chamado José das Estrelas, que pediu o consentimento do Velho Pries para construir nos seus sitios, uma choupana afim de nela habitar com sua familia que se achava na mais negra miseria.

BOM CORAÇÃO

Sendo possuidor de um bom coração, o Velho Pires consentiu que Estrelas construisse a sua choupana e, como ele se mostrava ansioso por trabalhar, ao dar o seu consentimento, acrescentou mais o bondoso velho:

— Estes terrenos são magnificos para a lavoura. O milho daqui é procurado e vendido como o melhor e o arroz dá em abundancia e sem grande trabalho.

A madeira para construir a sua casa pode ser tirada do proprio matagal proximo que me parece não ter dono, porque todos tiram madeiras de lá, sem que sejam advertidos. Você que é moço ainda — concluiu — poderá ter um futuro bastante prospero.

MÃOS A' OBRA

Ante a decisão do Velho Pires e as suas oportunas informações, José das Estrelas não perdeu tempo. No dia seguinte, quando o sol apareceu no nascente, já o foi encontrar capinando o terreno, junto da casa do Velho Pires, seu protetor, onde edificaria a sua modesta vivenda.

Dois meses depois, a casa ficou pronta, instalando-se nela José das Estrelas e a sua familia.

Em menos de um ano, já vendia ele galinhas e a roça, que fizera no seu quintal, provocava a admiração de todos que por ali passavam.

SATISFEITO COM O VIZINHO

A atividade de Estrelas justificava plenamente a satisfação do Velho Pires, que via no seu vizinho um homem trabalhador.

Um dia porem, uma galinha do Velho Pires entrou no cercado da casa de Estrelas. Como lhe competia fazer, o velho pediu ao vizinho que lhe mandasse entregar a sua penosa. Estrelas, entretanto, recusou-se a atender o pedido do Velho Pires, alegando que a galinha reclamada era exclusivamente sua.

Diante da atitude de Estrelas e devido á grande diferença de idade, o Velho Pires não quis alimentar discussão que poderia ter consequencias desagradaveis. Retirou-se, então. Desde esse dia nunca mais viu o seu vizinho com bons olhos pois que ele acabara de tirar a mascara, revelando-se o que era verdadeiramente: — ladrão!

QUERIAM MUDAR-SE

A irmã do Velho Pires, notando a maneira com que Estrelas passou a conduzir-se e querendo evitar maiores desgostos, um dia alvitrou que eles se mudassem para uma das suas casas afim de se verem livres de tão pessimo vizinho, cujas provocações eram cada vez mais fortes.

O Velho Pires, entretanto, não quis aceitar a sugestão da irmã, não obstante saber que as coisas não acabariam bem.

ASSASSINOU O VELHO E TOCOU FOGO NA CASA

Um dia, a irmã do Velho Pires foi passar a tarde em casa de uns parentes. Ele ficara só em casa, visto a negra velha que os acompanhava ter saido juntamente com a velhinha.

Indo ao quintal notou o Velho Pires que lhe faltava uma galinha. Olhando para a propriedade de Estrelas, viu-a lá, no quintal. Então, com toda a delicadeza, comunicou ao vizinho. Este respondeu-lhe que não a entregava, porque se ela estava no seu quintal, ele era o legitimo dono.

A atitude de Estrelas revoltou o Velho Pires, que lhe disse:

— Isso é proceder de ladrão.

Ouvindo o insulto, Estrelas retirou-se para um quarto da sua choupana, muniu-se de uma faca de ponta e dirigiu-se para a casa do Velho Pires.

Lá chegando, empurrou violentamente a porta do jardim atravessou todo o terreiro e, achando a porta da casa fechada, pulou pela janela. Vendo o Velho Pires na sala partiu para ele de faca em punho e desferiu-lhe diversas facadas. Quando verificou que Pires estava morto, pegou-o pelos pés e levou-o de arrastão até a cozinha. Feito isso, tocou fogo na casa e retirou-se.

HORRIVELMENTE DESFIGURADO

As chamas não haviam ainda envolvido toda a casa, quando a irmã chegou, a tempo de ver o cadaver do irmão meio carbonizado. O lado direito da cabeça estava horrivelmente desfigurado, em virtude de um ferimento profundo na região temporal, produzido naturalmente pela queda do corpo, no momento em que recebeu a primeira facada. A mão, quase decepada, indicava que o velho, não obstante a sua avançada idade, aparou ainda um dos violentos golpes.

CONDENADO A' MORTE

José das Estrelas, por denuncia da irmã do Velho Pires, foi preso tendo tentado negar a autoria do crime. A habilidade com que no interrogatorio agiu o sub-delegado, fez fracassar os seus propositos e Estrelas, então, relatou em todos os detalhes, o barbaro crime de que fora autor.

Processado, foi condenado á forca mas não chegou a ser executado, por haver D. Pedro II comutado-lhe a pena.

Proximas Estreias

"IDILIO A MUQUE"

O Metro Tijuca, onde agora se exibe "Idilio a Muque", de Norma Shearer e Robert Taylor

Norma Shearer e Robert Taylor são os donos do cartaz do Metro Tijuca e do Metro Copacabana, neste momento, interpretando "Idilio a Muque" (Her Cardboard Lover), a luxuosa e divertida versão da comedia "Dans sa candeur naive", de Jacques Deval.

"ERA UMA LUA DE MEL" — GOSTOSISSIMA

Lua de mel é sempre coisa muito gostosa, mas uma lua de mel com Ginger Rogers e Cary Grant não é apenas uma coisa gostosa, mas tambem maliciosa e... escandalosa... Pois é uma lua de mel assim que vocês verão este mês ainda nos cinemas Plaza, Astoria, Olinda e Ritz, quando a RKO Radio apresentará a comedia mais divertida do ano, "Era Uma Lua de Mel", com Ginger e Cary e ainda dirigidos por Leo McCarey, o diretor para quem malicia é "mato"... Não poderia ter sido feita melhor combinação; Cary e Ginger se adaptam maravilhosamente, constituindo um dos casais "salgados" do cinema.

Não percam a grande "chance" de dar boas risadas, assistindo "Era uma Lua de Mel"...

"AÇO DA MESMA TEMPERA", UM FILME QUE ENRIQUECE A TEMPORADA DESTE ANO

Um dos mais belos, mais valiosos filmes da temporada... é a opinião de quantos viram, ontem, em sua estréia, no Metro Passeio, "Aço da mesma Tempera" (The War Against Mrs. Hadley), o vigoroso entrecho tão esplendidamente vivido por Fay Bainter, Edward Arnold, Richard Ney e Jean Rogers.

Filme bem do momento, realizado com extraordinaria finura por Harold S. Bucquet, "Aço da mesma Tempera", mostra Fay Bainter numa figura inesquecivel: Mrs. Hadley, que em alguma coisa lembrará a Mrs. Miniver de "Rosa de Esperança"...

O EXTRAORDINARIO SUCESSO DE "ASSIM E' A VIDA" NO CINE O. K.

Constituiu um verdadeiro sucesso as primeiras exibições de "Assim é a Vida" o empolgante filme estrelado por Sabina Olmos e Enrique Muino, ontem no Cine O. K. Por toda a semana, com exclusividade no Cine O. K., continuará a exibição da pelicula que mereceu os mais honrosos referencias da critica especializada de todo o continente.

PAUL MUNI, OUTROS GRANDES ARTISTAS E OS VERDADEIROS SOLDADOS DOS "COMMANDOS" BRITANICOS, FAZEM DE "OS COMANDOS ATACAM DE MADRUGADA" O MAIOR ESPETACULO REALISTA DA TELA!

Cerca de 20 artistas, dignos de secundar a imponente, inexcedivel e tocante interpretação de Paul Muni, no principal papel, reforçam o elenco do fabuloso superfilme da Columbia "Os Comandos Atacam de Madrugada" (Commandos Strike at Dawn) — o esperado cartaz dos cinemas Plaza, Astoria, Olinda, Ritz e Primor, já segunda-feira. Ana Lee, a inesquecivel Lillian Gish, Sir Cedric Hardwicke e Robert Coote figuram entre eles.

Paul Muni, em uma cena do filme "Os Comandos Atacam de Madrugada"

NA PREFEITURA DO DISTRITO FEDERAL

AS FARMACIAS DEVEM PERMANECER ABERTAS NOS SEUS PLANTÕES

Em circular dirigida a todos os chefes de Distritos de Fiscalização, o dr. Francisco de Souza Dantas, diretor do Departamento de Fiscalização da Prefeitura recomendou a rigorosa observancia, por parte das farmacias, da escala de plantões a que se refere, o decreto n. 2.086, de março de 1940. Esse decreto determina que as farmacias de plantão á noite deverão conservar-se iluminadas e abertas, mantendo o pessoal de laboratorio a postos, afim de que o publico seja prontamente atendido.

A DUPLICAÇÃO E ALARGAMENTO DO TUNEL COELHO CINTRA

Com o decreto que tomou o n. 7.516, o prefeito desapropriou varios imoveis situados nas Avenidas Carlos Peixoto e rua da Passagem, necessarios á execução do projeto de duplicação e alargamento do Tunel Coelho Cintra e urbanização das zonas adjacentes, mantidas as desapropriações anteriores.

Esses imoveis são os seguintes: Avenida Carlos Peixoto ns. 54, casas 1, 2, 3, 4 e 5; 55, 56 e 30, casas 1, 2 e 3; e rua da Passagem n. 252.

A NUMERAÇÃO DOS BONDES DA CIDADE

Afim de que o novo sistema de sinalização dos bondes atinja a finalidade prevista, o prefeito resolveu determinar que esses veiculos tragam, além do letreiro comum o numero, sobre este, correspondente á linha a que pertençam.

O PREFEITO RECEBEU UMA MENSAGEM DO SEU COLEGA DE OTAWA

O prefeito recebeu, ontem, em seu gabinete, o jornalista Caio Julio Cesar Vieira, que, tendo regressado dos Estados Unidos da America do Norte e Canadá, fora portador de uma mensagem autografa dirigida pelo prefeito e Otawa, capital do Canadá, ao dr. Henrique Dodsworth.

NO GABINETE

Em seu gabinete o prefeito recebeu, ontem, os srs. dr. Augusto Amaral Peixoto, general Pedro Cavalcanti, drs. Souza Dantas, Antigio dos Anjos, Mario Melo, Edison Passos, ministro Ataulfo de Paiva, comandante Atila Soares e d. Italia Gomes Vaz de Carvalho.

ASSOCIAÇÕES CHAMADAS A RECEBER PAGAMENTOS

O Departamento do Pessoal, da Secretaria Geral de Administração efetuará, hoje, no Serviço de Ligação, no Palacio da Prefeitura, o pagamento ás seguintes entidades: Montepio dos Empregados Municipais, Clube Municipal, Assistencia Médico Cirurgica dos Empregados Municipais e Caixa Reguladora de Emprestimos.

CANDIDATOS DE CONCURSO CHAMADOS AO SERVIÇO DE COORDENAÇÃO

Estão sendo chamados com urgencia ao Serviço de Coordenação do Departamento de Organização, os candidatos abaixo da prova de habilitação para extranumerario mensalista na função de Coletor de Dados Estatisticos, afim de regularizarem suas inscrições, sob pena de serem as mesmas tornadas sem efeito. São os seguintes os candidatos: Altamirando de Souza, Amauri Campos Ribeiro, Jorge Alexandre Hattab, Gilson Tavares Cruz, Benedito Lemos Peixoto, Honor Sena da Luz, Hernani Reul Pesce Archangeletti, Wilson dos Santos, Nei Antero Camara de Campos, Irene Rute de Carvalho Borges, Luci Estelita Nobrega, Dinorá Mendonça da Cunha e Antonio de Almeida Junior.

SECRETARIA DO PREFEITO

Despachos do prefeito Henrique Dodsworth:

NA SECRETARIA DO PREFEITO

Raimundo de Castro Maia — Faça-se o expediente, nos termos do parecer do secretario geral de Viação e Obras, obedecidas as prescrições legais.

DESPACHOS DO SECRETARIO DO PREFEITO

Rui Pereira de Magalhães — Oscar da Costa Possolo — Manuel da Silva Vieira — Aureliano Furquim de Abreu Mendes — Silvio Machado Cardoso — Alfredo Francisco de Carvalho — João Batista da Costa Saldanha — José Pinto de Morais — José Sergio Ribeiro — José Castelar de Carvalho Filho — Deferido de acordo com as informações.

SECRETARIA GERAL DE ADMINISTRAÇÃO

Despachos do dr. Jorge Dodsworth, secretario geral:

Orlandina de Campos Lima — Faça-se o necessario expediente.

Tancredo Augusto Passos — Pedro Maria de Moura e Alice Torres Neves — Deferido.

Silvio Rener — Proceda-se de acordo com o parecer do D. P., efetivando-se o desconto para liquidação do debito apontado suspensa, desde já, qualquer anotação de outro desconto em folha, para evitar a redução da cota liquida mensal.

Wilson Albino de Araujo — Indeferido, por falta de amparo legal.

José Luiz da França Penido — Risoleta de Morais — Paulino Vieira Almada e Edmundo Vocant — Faça-se o expediente de apresentação.

DEPARTAMENTO DO PESSOAL

Despachos do diretor:

Osni Ramos — Aceite-se, em termos.

SERVIÇO DE CONTROLE LEGAL

Exigencias do chefe:

Etelvina Oliveira Klier — Helena Barbosa Bento de Azevedo — Euridice Casemiro da Costa Marques — Manuel João Crisostomo — José Arosa Calvo — Luiz Ferreira de Oliveira e João Alves de Oliveira — Compareçam.

SERVIÇO DE INSPEÇÃO MEDICA

Exigencias do chefe de Serviço:

Paulo de Andrade Braga — Compareça.

Maria Italia Fernandes — Submeta-se a inspeção de saude.

SECRETARIA GERAL DE EDUCAÇÃO E CULTURA

Despachos do secretario geral:

Artur de Souza Melo — Dalila Portu Giorno — Diva Dias Mariath — Elza Boa Nova — Hercilia Gomes de Carvalho — Joaquim Lobota Neves — José Tavares dos Santos e Rosa Emilia de Souza — Deferido.

DEPARTAMENTO DE EDUCAÇÃO TECNICO PROFISSIONAL

Ato do diretor:

Foi transferido Maria Estela Lobo, para a Escola João Alfredo.

DESPACHOS

José de Freitas Teixeira — Faça-se a apostila.

Edir de Melo — Cesar Segundo de Souza Linch — Compareçam para esclarecimentos.

DEPARTAMENTO DE SAUDE ESCOLAR

Atos do diretor:

Foram transferidos — Judite Correia Rodrigues, para as funções de auxiliar da 3ª Região Dentaria; Dorival Linhares Ramos, para a Escola Portugal; Olida Torres, para o Centro Odontologico Escolar.

SECRETARIA GERAL DE FINANÇAS

Atos do secretario geral:

Foi designado o estafeta Celso Expedito Vieira, para ter exercicio no Departamento da Renda Imobiliaria.

DESPACHOS

Samuel Edgar Bastos e Narses Reis Alves — Autorizo, sem prejuizo para o serviço.

Antonio da Costa — Mota, Viana & Cia. Ltda. e J. Ulman Junior — Autorizo o levantamento do deposito.

DEPARTAMENTO DO TESOURO

Atos do diretor:

Foram concedidas licenças aos seguintes funcionarios — Amalia Ribeiro Teixeira de Castro, Bridia Vitorio de Melo e Maria de Lourdes Lacerda de Almeida.

Foram concedidas férias ao oficial administrativo Alice Barros de Azevedo, a partir do dia 7 do corrente.

DESPACHOS

Banco da Lavoura de Minas Gerais S. A. — Deferido.

PAGAMENTOS DE HOJE, NA CAIXA REGULADORA DE EMPRESTIMOS

Será feito hoje o pagamento das seguintes propostas:

55730 —	55731 —	55732 —	55733
55734 —	55735 —	55737 —	55738
55739 —	55740 —	55741 —	55742
55743 —	55745 —	55746 —	55747
55748 —	55749 —	55750 —	55751
55752 —	55753 —	55754 —	55756
55757 —	55758 —	55759 —	55760
55761 —	55762 —	55763 —	55764
55765 —	55766 —	55767 —	55768
55769 —	55770 —	55772 —	55773
55774 —	55775 —	55776 —	55777
55778 —	55780 —	55781 —	55782
55783 —	55784 —	55785 —	55786
55787 —	55788 —	55789 —	55791
55792 —	55793 —	55794 —	55795
55796 —	55797 —	55798 —	55799
55800 —	55801 —	55802 —	55803
55804 —	55805 —	55806 —	55807
56080 —	57217 —	57225 —	57702
57696 —	57764 —	57851 —	57853
92564 —	92572.		

ATRASADAS

55451 — 55458 — 55644 — 55686

Fundição Indigena S. A.

ASSEMBLEIA GERAL EXTRAORDINARIA

Primeira Convocação

Em nome da Diretoria convido os Srs. Acionistas a se reunirem em Assembléia Geral Extraordinaria, ás quinze horas do dia 12 do corrente mês, na sede da Sociedade á Rua Camerino n.º 150, nesta Capital, afim de deliberarem sobre: a) Modificação do Art. 16 dos Estatutos Sociais, para atender a exigencias formuladas pelo Departamento Nacional de Industria e Comércio; b) Fixação da remuneração dos Srs. membros efetivos do Conselho Fiscal no corrente exercicio.

De acordo com o Art. 17 dos Estatutos, deverão os Srs. Acionistas depositar as suas ações na sede da Sociedade, até o dia 9 do corrente mês.

Rio de Janeiro, 1.º de Junho de 1943.

Pela Diretoria:
Raul dos Santos Carvalho,
Diretor-Presidente

4119

Tentou contra a existencia

Sulina Teixeira Silva de 39 anos solteira, residente á Travessa das Pastilhas, n.º 86, por motivos que não quiz revelar, tentou suicidar-se, ontem á noite, incendiando as vestes em alcool.

A vitima recebeu queimaduras de certa gravidade no torax e busto, pelo que, depois de medicada no Posto Central de Assistencia, foi internada no Hospital do Pronto Socorro.

AGUARDE IDILIO EM DO-RE-MI

METRO-PASSEIO — PASSEIO, 62 - TELS. 22-6480 e 6141
METRO COPACABANA — AV. COPACABANA, 745 - TEL. 47-2770
METRO-TIJUCA — PRAÇA SAENZ PEÑA - TEL. 48-9970

PERFEITO AR CONDICIONADO PARA SEU BEM-ESTAR

HOJE

A DIA 1 30 3 40 5 50 8 10 HS
AÇO da MESMA TEMPERA
Edward ARNOLD Fay BAINTER RICHARD NEY JEAN ROGERS
EXTRA "UNIDOS NA DEFESA"
e CINE-JORNAL BRASILEIRO (do D.I.P.)

2 4 6 8 10 HS
Norma Shearer Robert Taylor IDILIO A MUQUE
GEORGE SANDERS
e CINE-JORNAL BRASILEIRO (do D.I.P.)
LOTAÇÃO CR$3

FILMES METRO - GOLDWYN - MAYER

4125

TEATRO

"DELIRIO", POR DULCINA-ODILON, HOJE, NO REGINA

A temporada de inverno de Dulcina-Odilon, sempre constitue uma nota de grande relevo na sociedade carioca. Dulcina-Odilon incansaveis em apresentar ao publico peças modernas e elegantes, escolheram para a abertura da referida estação, que será hoje, dia 4, no teatro Regina, a comedia "Delirio", de Darthés e Damel, numa tradução de Odilon.

Dulcina terá um dos principais papeis de "Delirio" peça que está sendo representada nos teatros de Buenos Aires, ha cerca de um ano.

O reaparecimento de Dulcina-Odilon e o seu elenco constituirá, sem duvida, uma nota de viva satisfação para os frequentadores dos teatros da Cinelandia, que terão oportunidade de aplaudir um elenco de primeira ordem. Haverá duas sessões que terão inicio, respectivamente, ás 20 e 22 horas.

A MENTIRA TEATRAL

O Recreio reabriu ontem com "Maria Gasogenio".

VOCÊ SABIA

— que Mario Lago já foi promotor publico, no Estado do Rio?

COISAS QUE INCOMODAM

O arrendamento do Rival em 1944 pela Empresa Cazarré-Modesto.

O FILME DE HOJE

Rex — "Rio Rita" — Americo Palha.

O CARTAZ DE HOJE

SERRADOR. — "A Costela de Adão", comedia, ás 20 e 22 horas, com Eva Todor.

RIVAL — "O Homem que Chutou a Conciencia" comedia, ás 20 e 22 horas, com Jaime Costa.

REGINA — "Delirio", comedia", ás 20 e 22 horas, com Dulcina e Odilon.

CARLOS GOMES — "De Capote e Lenço", revista, ás 20 e 22 horas, com Pinto Filho.

JOÃO CAETANO — "O Sonho de Opio", revista de magica e fantasia com Richiarui Junior, ás 20 e 22 horas.

O COMENTARIO DA NOITE

**— Inaugura-se na proxima terça-feira, 8 no Carlos Gomes uma Padaria; informava o ator Manuel Vieira. E como não houvesse quem entendesse ele foi logo explicando:
— "Pão de Lot".**

Vai ser fechada a sucursal do Banco Francês-Italiano em Porto Alegre

PORTO ALEGRE, 3 (A. N.) — Até 30 do corrente mês, será fechada a sucursal do "Banco Francês Italiano", em Porto Alegre, devendo nesta data serem tratados os negocios relacionados áquele estabelecimento bancario, diretamente com a filial do Rio.

20 °|° de Aumento Nos Salarios dos Operarios de Calçado

RECIFE, 3 (A. N.) — O Sindicato das Industrias de Calçado de Pernambuco resolveu que, a partir do proximo dia 15 do corrente, os salarios dos seus operarios, em todo o Estado, sejam acrescidos de vinte por cento. O aumento agora estabelecido expontaneamente ecoou da maneira a mais simpatica no seio do operariado pernambucano.

Esperado Em Recife o General Morinigo

RECIFE, 3 (A. N.) — Está sendo esperado nesta capital, amanhã, o Gal. Higino Morinigo, presidente da Republica do Paraguai, que aqui pernoitará, prosseguindo viagem no dia seguinte com destino aos Estados Unidos. No Recife, o chefe do Governo da nação amiga será alvo de expressivas homenagens do governo do Estado e das altas autoridades militares.

Diario Recreativo

CLUBE DOS CONTADORES

O Clube dos Contadores proporcionará ao seu quadro social uma bela tarde, promovendo um Chá dansante no "Grill-Room" do Casino da Urca, ás 17 horas no dia 6, domingo, sendo apresentado um maravilhoso "Show".

CLUBE INTERNACIONAL DE REGATAS

O Departamento Social do Clube Internacional de Regatas fará realizar no proximo domingo, 6 do corrente, das 20 ás 24 horas, em seus salões, uma festa em homenagem ao Clube de Minas, extensiva ao seu quadro social.

GALLY

PERFUMES DA MAIS ALTA QUALIDADE!

4116

TEATRO MUNICIPAL

TEMPORADA OFICIAL DA PREFEITURA

TEMPORADA DE BAILADOS

Amanhã — Ás 21 hs. — Amanhã

4.ª e PENULTIMA Recita de Assinatura

Uma Festa na Roça

3 atos. Argumento e musica de JOSÉ SIQUEIRA
Regente: O AUTOR

Divertissements

Musica de diversos autores

Boléro

De Ravel

Regente: HENRIQUE SPEDINI

PREÇOS: — Poltronas: $40,00 — Galerias: $12,00

Domingo, 6 - Ultima vesperal Domingo, 6

COM O MESMO INTERESSANTE PROGRAMA

Terça-feira, 8 - Ás 21 hs. - Terça-feira, 8

RECITAL DE PIANO
E
CONCERTO DE PIANO E ORQUESTRA

Recitalista e Solista:

EDITH BULHÕES

Regente:

ELEAZAR DE CARVALHO

Na 1.ª e 2.ª parte: RECITAL DE PIANO
Na 3.ª parte: LISZT — CONCERTO EM MI BEMOL (para Piano e Orquestra)

Bilhetes á Venda: — Frizas e Camarotes: Cr$ 100,00; Poltronas: $20,00 — Balcões Nobres: $15,00. Balcões e Galerias: $10,00 — (Selo á parte)

Devido á circunstancia de ter sido transferida a 4.ª Recita de Assinatura dos Bailados, para Amanhã, á pedido de muitos assinantes, tambem foi transferido para:

Sexta-feira, 11 - Ás 21 hs. - Sexta-feira, 11

1.º RECITAL

Do famoso pianista russo:

TAISLINE

O 2.º RECITAL, será realizado no dia 19, SABADO, as 17 horas, em Vesperal

Continua aberta a venda para os dois Recitais. AVISO: Os bilhetes comprados para o Concerto da Vesperal, são validos para o Noturno. Poderão ainda ser trocados na Bilheteria, até a tarde de amanhã

Maria José Cardoso Santos

(7.º dia)

Sarah de Souza Doria, Raul de Mendonça Santos, senhora e filhos, Henrique de Mendonça Santos e filha, Alberto de Mendonça Santos e Cornelia Vieira e demais membros da familia, convidam a todos os parentes e amigos a assistir a missa de 7.º dia que farão celebrar no Altar-mór da Igreja da Candelaria, hoje, sexta-feira, ás 10 e meia horas.

Cartaz do Dia

São Luiz — Capitolio — Carioca: "Minha Loura Favorita" (Paramount) com Bob Hope e Madeleine Carrol. Horario: 2 — 4 — 6 — 8 e 10 horas.

Rian — Vitoria: — "Sempre em meu Coração" (Warner) com Gloria Warren, Kay Francis e Walter Huston. Horario: 2 — 4 — 6 — 8 e 10 horas.

Imperio — "O Martir" (United), com Wilfrid Lawson. Horarios: 2 — 4 — 6 — 8 e 10 horas.

Odeon — "Vale a pena Roubar?" (Warner) com Edward G. Robinson. e 10 horas.

Pathé — "O Idolo das Mulheres" (O Anjo e a Pecadora), da Aliança, com Viviane Romance e Tino Rossi. Horario: 2 — 4 — 6 — 8 e 10 horas.

Rex — "Rio Rita" (Metro) com Abbott e Castello e Eros Volusia. Horario: 2 — 4 — 6 — 8 e 10 horas. No programa: "Todos os domingos", interessante short com Deanna Durbin e Judy Garland.

Cine Gloria — "Desenhos, Jornais e Variedades Cineac".

O. K. — "Assim é a Vida" com Sabina Olmos" e Henrique Muino. Horario: 2 — 4 — 6 — 8 e 10 horas

Metro Passeio — "Aço da Mesma Tempera" (Metro) com Edward Arnold e Fay Bainter. Horario: 1|2 dia — 2 — 4 — 6 — 8 e 10 horas.

Metro Copacabana — "Idilio a Muque" (Metro) com Norma Shearer e Robert Taylor. Horario 2 — 4 — 6 — 8 10 horas.

Metro Tijuca — "Idilio a Muque" (Metro) com Norma Shearer e Robert Taylor. Horario 2 — 4 — 6 — 8 10 horas.

Plaza, Astoria, Olinda Ritz e Primor — "Odio e Paixão" (Universal) com Marlene Dietrich, Randolph Scott e John Wayne. — Horario: 2 — 4 — 6 — 8 e 10 horas.

Cineac - Trianon — Os Ultimos Jornais da Guerra" — "Imprensa Animada Cineac" e "Desenhos Coloridos".

CENTRO

Eldorado — "Ela e o Secretario".
Colonial — "Mil e Uma Noites"
Parisiense — "Os Filhos de Hitler".
Opera — "Sangue de Pantera".
Metropole — "Espiã Fascinadora" e "Sargento Prodigio".
Popular — "Idolo, Amante e Herói" e "Nas Asas da Gloria".
Floriano — "Scarface" e "Seu Unico Amor"
São José — "Balas Contra a Gestapo".
Iris — "Cardial Richelieu" e "Cavalo Justiceiro".
Ideal — "Duas Vezes Meu".
Mem de Sá — "Dois Fantasmas Vivos" e "Amigos de Verdade"
Lapa — "Defensores da Bandeira" e "Fronteira Perigosa".
D. Pedro — "Estrada de Santa Fé" e "Ao Norte das Rochosas".

BAIRROS

Politeama — "A Grande Valsa".
Guanabara — "Mowgli, o Menino Lobo".
Floresta — "Perigosa" e "A Sombra do Terror".
Roxi — "Escravo do Mal".
Pirajá — "Aventuras de Huck".
Ipanema — "Satan Janta Conosco"
Americano — "Isto Acima de Tudo".
Rio Branco — "Naufragos" e "Ao Norte das Rochosas".
Centenario — "Sucedeu no Carnaval" e "O Intrometido".
Bandeira — "Abandonados"
Avenida — "Mowgli o Menino Lobo"
America — "O Martir".
Natal — "Sabotadora" e "Não te Fies nas Mulheres".
Guarani — "Bucha para Canhão" e "Eles Pelaram a Noiva".
Catumbi — "Além do Horizonte Azul" e "Bandoleiro das Planicies".
Apolo — "Sargento York".
São Cristovão — "Casei-me com Um Nazista" e "Loja de Antiguidades".
Palacio - Vitoria — "Gloriosa Vingança" e "Um Casal Como Poucos".
Jovial — "Dois Fantasmas Vivos".
Tijuca — "Ilha dos Amores" e "Alaska o Drama Branco".
Vila Isabel — "Tropel de Barbaros" e "O Homem que Vivia Duas Vidas".
Velo — "Aventura Tropical" e "Cavalo Justiceiro"
Edison — "Sargento York".
Grajaú — "A Ponte de Waterloo".
Haddock Lobo — "Sangue de Pantera" e "Piratas do Prado"
Maracanã — "Romeu e Julieta".
Fluminense — "O Velho Lobo" e "Rivais da Tropa"

SUBURBIOS

(Central)

Mascote — "Os Filhos de Hitler".
Meyer — "Tudo por um Beijo" e "Rainha dos Cadetes".
Para Todos — "Asas nas Trevas" e "Vaqueiro Mascarado"
Bella Flor — "Aventura Tropical" e "O Juiz de Arkansas".
Quintino — "Sucedeu no Carnaval" e "Sargento Prodigio".
Piedade — "Almas Rebeldes".
Coliseu — "O Jovem Thomas Edson" e "Mamãe eu Quero".
Alfa — "A Loja da Esquina" e "Escravos do Mal".
Modelo — "Satan Janta Conosco" e "O Cavalo Justiceiro".
Madureira — "Abandonados" e "O Bamba da Pelota".
Moderno — "Scarface" e "Amigos de Verdade".

SUBURBIOS

(Leopoldina)

Rosario — "Canção do Hawaii" e "Guerra os Gangsters".
Santa Helena — "Ao Compasso do Amor" e [illegible] na".
Ramos — "Zombie, a Legião dos Mortos" e "Serviço Secreto"
Paraiso — "Fruto Proibido" e "Guerra dos Gangsters".
Oriente — "Um Louco entre Loucos" e "A Sombra do Terror".
Penha — [illegible] Original" e "A Sombra do Terror".
Santa Cecilia — "O Jovem Thomas Edson" e "Flash Gordon no Planeta Marte".

NITEROI

Odeon — "Nossos Mortos Serão Vingados".
Imperial — "Reliquia Macabra" e "O Intrometido".
Eden — "Quarenta Mil Cavaleiros" e "Entra na Farra".

PETROPOLIS

Capitolio — "Tensão em Changai".
D. Pedro — "Vale a Pena Roubar?"

Sociais

ANIVERSARIOS

Na tarde de ontem, festejou seu natalicio, em sua residencia, em Copacabana, no meio de pessoas de suas relações de amizade, a senhorinha Maria Helena Dolabela de Barros Vasconcelos, da nossa alta sociedade.

— Faz anos hoje, o 1º tenente Evandro de Souza Lima, ajudante de ordens do ministro da Guerra.

— Faz anos hoje o dr. Jaime Pires Ferreira, professor da Faculdade Nacional de Medicina.

— Passou, ontem, a data natalicia do nosso confrade sr. Mario Rodrigues Filho, diretor do "Jornal dos Sports" do "Globo Sportivo" e figura bastante estimada nos circulos desportivos, tendo sido, por isso mesmo, grandemente homenageado.

— Festeja, hoje, o seu natalicio, a professora Helena Figueiredo Cordeiro da Graça, viuva do almirante Cordeiro da Graça.

— Hilca Gonzaga Teixeira — Completa na data de hoje mais um aniversario natalicio a sra. Hilca Gonzaga Teixeira, esposa do sr. Agostinho Teixeira, do alto comercio de nossa praça.

— Transcorreu, ontem, a data natalicia do dr. Ismael Moniz Freire, diretor da Maternidade do Hospital Miguel Couto e ilustre medico patricio.

NOIVADOS

Ficaram noivos a senhorinha Elisabeth Pessoa Raja Gabaglia e o engenheiro civil Fernando Moreira Pena. A noiva é filha do dr Edgard de Barros Raja Gabaglia e da d. Laurita Pessoa Raja Gabaglia a neta do falecido presidente Epitacio Pessoa. O noivo é filho do dr. Otavio Moreira Pena e de d. Antonieta da Cunha Moreira Pena e neto do saudoso presidente Afonso Moreira Pena.

NASCIMENTOS

Suely — Acha-se em festa o lar do sr. Moacir Alves de Almeida e de sua senhora Aurora Teixeira de Almeida, com o nascimento de uma menina que recebeu o nome de Suely.

FESTAS

"Casa do Sargento" — O Departamento Feminino da Casa, fará realizar amanhã, um grande baile, das 22 ás 3 horas, prometendo alcançar ruidoso sucesso.

CONFERENCIAS

Curso Camões — Realiza-se, na Academia Brasileira de Letras, no sabado, dia 12, ás 17 horas, a anunciada conferencia do almirante Gago Coutinho. Versará o eminente navegador e geografo sobre "A Rota do Gama nos Luziadas".

VIAJANTES

Viajando a bordo do "clipper" da Pan American Airways, seguiu, ontem, para Belem do Pará, o tenente-coronel medico da Aeronautica, dr. Edgard Barroso Tostes, diretor do Hospital Central da Aeronautica, afim de estabelecer as normas de construção e a orientação tecnica que deverá presidir a organização e instalação do bloco cirurgico do Hospital da Aeronautica daquela capital, onde tem sede a 1ª Zona Aerea.

— Acompanhado de sua esposa, seguiu, para Belem do Pará, pelo "clipper" da Pan American Airways, donde continuará viagem para Manáus, o capitão de fragata Sostenes Barbosa, novo capitão dos Portos do Estado do Amazonas. O referido oficial vai substituir o capitão de mar e guerra Luiz de Areia Leão, que, ha pouco, foi transferido para a Reserva Remunerada.

FALECIMENTOS

Na residencia de seu genro, coronel Lino Machado, á rua Barão de Jaguaribe, 101, Ipanema, faleceu ontem o almirante Joaquim de Albuquerque Serejo, com a idade de 82 anos.

Natural do Estado do Maranhão, pois nacera em Viana, a 31—7—1861, matriculou-se na Escola Naval, sendo declarado guarda-marinha em 1885. Depois de fundada a Republica foi destacado para a Flotilha do Amazonas, onde conheceu e se fez amigo de Eduardo Gonçalves Ribeiro, "o Pensador", engenheiro militar de alto merito e que, governando o Estado, notabilizou-se por uma serie de melhoramentos e iniciativas de marcado alcance para o progresso daquela unidade da Federação. Eleito deputado estadual pelo Amazonas e presidente do Congreso, foi, mais tarde, por duas legislaturas, eleito deputado federal e lider da bancada amazonense abandonando a politica em seguida á morte do seu chefe e amigo.

Republicano da propaganda e ardente florianista, Joaquim Serejo ficou com o grande Marechal de Ferro, quando da revolta da Armada capitaneada por Saldanha da Gama e que visava a restauração da monarquia em nosso país. Sua atuação na Marinha foi sempre destacada, regendo-se sua conduta pelos ditames da honra do dever, da probidade; uma de suas ultimas comissões foi a de diretor da Escola Naval, reformando-se, como vice-almirante, em 1921.

Era o extinto irmão do marechal João de Albuquerque Serejo, unico genro vivo de Benjamin Constant, e do coronel Mariano Serejo, inspetor dos Telegrafos. O enterro sairá ás 10 horas, de hoje para o cemiterio de São João Batista.

SABONETE DORLY

Preço por preço é o melhor.

4137

POSSIVEL AUSENCIA DE DESTAQUE, NO "DERBY BRASILEIRO"

O G. P. Cruzeiro do Sul Sensacional

Já tomam forma definida os comentarios em torno da realização do G. P. "Cruzeiro do Sul", o Derby Nacional. Embora o numero consideravel de inscritos, que sobe a dezessete, ha alguns parelheiros que centralizam as atenções gerais, pela campanha que desenvolveram anteriormente e pela classe aparente de que são possuidores. Apesar das noticias, costumeiras aliás, sobre a insegurança dos locomotores dos favoritos e a precariedade do estado de competidores destacados, a opinião turfistica se mantém, de um modo geral, fiel aos seus pontos de vista previamente estabelecidos.

Ark Royal, como é natural, é a figura maxima do prélio. Seus feitos passados, brilhantes e significativos, valem como uma recomendação solida de sua "chance". Tendo dominado nitidamente todos os potros de sua turma, com os quais se mediu, sofrendo oposição perigosa unicamente da potranca Dorilla, agora afastada definitivamente das pistas, o famoso filho de Royal Dancer avulta no conjunto que disputará o Derby. Embora tenha tido um periodo de descanso, consequente de uma lesão no joelho, reapareceu da forma notavel no G. P. "Outono", ainda cheio, para triunfar com facilidade. Ha, entretanto, um concorrente cuja situação de cartaz na turma não é prejudicada absolutamente pela figura de Ark Royal. Referimo-nos a Vatapá, filho de Violator, parelheiro que, na ausencia temporaria de Ark Royal em fins do ano passado, dominou seus companheiros de geração, em Cidade Jardim, de maneira a não deixar duvidas sobre sua melhor classe. Teve, tambem, um contratempo, algo sério, pois foi de tendão, mas reaparece portador de enormes esperanças.

Outros animais considerados como elementos ponderaveis no conjunto são Curáu, Xingú, Mamoré e Dampierre. Os dois primeiros, filhos ambos de Denbigh, estão muito bem na distancia. Embora com o prestigio abalado pelas duas recentes derrotas, Curáu é olhado com mais respeito que o companheiro, mas é necessario recordar que Xingú, depois de ter feito o "train" do Classico "São Francisco Xavier", voltou no final com grande firmeza para abater ainda Curáu. Mamoré, cujas qualidades como "sprinter" ninguem pode mais negar, a ponto de que, por direito de conquista, é ele o campeão dos ligeiros de nosso turf, parece não estar á vontade nos 2.400 metros do "Cruzeiro do Sul". Apesar disso, devemos aguardar sua performance para emitir um juizo seguro sobre a verdadeira capacidade do filho de Maranhão. Finalmente, temos Dampierre entre as forças. Com uma campanha destacada, em que a conquista de três classicos marca os pontos altos, Dampierre não tem brilhado contra os atuantes da Gavea. Apesar disso, sua ultima carreira, com 59 quilos, no Classico "Henrique Possolo", quando secundou Curáu, na frente de Monin e outros, lhe dá certa "chance".

Os demais não parecem ser perigosos. Em carreiras, porém, deve-se admitir invariavelmente a possibilidade do aparecimento de um azar. Mesmo na Inglaterra, é comum um parelheiro negligenciado nas apostas triunfar no Derby. E, como todos os concorrentes vão correr com quatro pernas, as surpresas serão, evidentemente, possiveis. Esperamos, entretanto, que o Derby Nacional seja conquistado por um animal cuja classe, ulteriormente, seja confirmada nos grandes embates com a fina flor dos parelheiros nacionais e estrangeiros, nos eventos internacionais que se aproximam.

APRONTOS NA GAVEA

Foram observados, ontem, na Gavea, os seguintes aprontos:

Em parelhas:

Taquaretinga, E. Silva; Gurjaú, J. Morgado — 600 metros em 37" 2|5 — Chegaram emparelhados.

Isoladamente:

Anina, P. Simões — 700 metros em 45" 1|5.
Manimbú, G. Costa — 500 metros em 33" 1|5.
Neurgilé, J. Santos — 500 metros em 41".
Ojamba, S. Bezerra — 700 metros em 46" (suave).
Shantung, Reduzino — 800 metros em 51".
Glorista, J. Ferreira — 600 metros em 38" 3|5.
Caridade, A. Araujo — 360 metros em 23" 1|5.
Oreada, G. Costa — 800 metros em 50" 2|5.
Tamoio, J. Mesquita — 700 metros em 43" 3|5.
Biri Biri, O. Fernandes — 1.000 metros em 65".
Ancora, Valter — 600 metros 37".
Intima, P. Simões — 360 metros em 23".
Dulcina, E. Coutinho — 600 metros em 37" 2|5.
Operina, E. Coutinho — 700 metros em 45" 1|5.
Conselho, J. Zuniga — 600 metros em 38".
Mossoroina, Jorge — 600 metros em 38" 3|5.
Dosel, J. Canales — 800 metros em 52" 1|5 (suave).
Borbatil, J. Silva — 600 metros em 36" 3|5.

A DOTAÇÃO DO G. P. "CRUZEIRO DO SUL"

O Boletim diario do Serviço de Informações de "Jockey Club Ilustrado", tem ventilado ultimamente a idéia do aumento do premio do Derby Nacional, o G. P. "Cruzeiro do Sul", progressivamente, até que essa prova fique igualada ao G. P. "Brasil". Realmente esse é um objetivo importante dentro do turf. Como bem afirmaram nossos colegas, em todos os turfs adiantados do mundo, a prova mais ansiosamente aguardada, a de maior significação, é precisamente o Derby. Na Argentina, por exemplo, esse evento é o melhor dotado, com seus 100.000 pesos, cerca de ... Cr$ 500.000,00 em nossa moeda. Seria interessante, assim, que o Jockey Club Brasileiro estudasse a possibilidade de se elevar para o futuro, o premio principal do "Cruzeiro do Sul", afim de que, dentro de alguns anos, tivesse o nosso Derby. ... Cr$ 300.000,00 de recompensa ao seu ganhador. Reverteria, sem duvida, em beneficio da criação nacional, uma providencia dessa especie.

AS COTAÇÕES

Damos hoje os programas com as cotações de abertura na bolsa do turf, para orientação dos leitores. E' interessante notar que Ark Royal é o favorito do "Cruzeiro do Sul" a 20, com Vatapá muito proximo a 25. Patriota, e as parelhas Destaque-D'Artagnan e Curáu-Xingú estão sendo cotados a 30.

PROGRAMA DE SABADO

1º pareo — 1.200 metros — A's 14.00 horas — ... Cr$ 7.000,00.

		Ks.	Cts.
(1	Anajá	57	30
1 |	Azaléia	58	30
(2	Arranca Prosa	57	00
(3	Marabout	56	50
2 |4	Sedutor	57	50
(5	Miatan	56	40
(6	Palhaço	55	25
3 |7	Mosca Azul	48	80
(8	Vitorioso	56	50
(9	Vesuvio	61	27
(10	Mapurá	58	50
4 |			
(11	Glorista	48	30
("	Gaibú	48	30

2º pareo — 1.000 metros — (Pista de grama) — A's 14.30 — Cr$ 7.000,00.

		Ks.	Cts.
(1	Egal	56	18
1 |			
(2	Aroma	54	40
(3	Acetona	54	30
2 |4	Caridade	50	35
(5	Assiria	54	50
(6	Garupa	54	25
3 |7	Jussára	54	60
(8	E'lo	55	40
(9	Borbatil	56	40
4 |10	Carajá	52	40
("	Oidil	56	40

3º pareo — 1.600 metros — A's 15.05 horas — ... Cr$ 7.000,00.

		Ks.	Cts.
(1	Adonis	57	25
1 |			
(2	Bocaina	56	40
(3	Oreada	56	40
2 |			
(4	Quijote	56	35
(5	Atis	57	30
3 |6	Já Vou!	52	50
(7	Biri Biri	53	50
(8	Itanino	55	27
4 |9	Festive	53	40
(10	Tamoio	52	60

4º pareo — 1.400 metros — A's 15.40 horas — ... Cr$ 10.000,00 — Betting.

		Ks.	Cts.
(1	Filigrana	53	25
("	Manimbú	55	25
1 |			
(2	Pinheiral	55	22
(3	Bataan	53	30
(4	Fenicia	53	55
(5	Ancora	53	40
2 |			
(6	Paredro	56	60
(7	Fedra	53	50
(8	Refugado	55	35
(9	Aleluia	53	60
3 |			
(10	Anina	53	40
(11	Recife	53	60
12	Rafalo	55	30
(13	Quem Sabe	56	50
4 |			
(14	Cerrito	55	50
("	Gurupá	55	50

5º pareo — 1.400 metros — A's 16.20 horas — ... Cr$ 7.000,00 — Betting.

		Ks.	Cts.
(1	Argentino	54	40
1 |2	Intima	52	30
(3	Boleador	50	40
(4	Biapicú	58	25
2|5	Esperado	54	50
(6	Dulcina	53	50
(7	Gaci	48	27
(8	Operina	56	60
3 |			
(9	Caeté	54	60
(10	Zunido	58	60
(11	Carocho	58	60
(12	Danubia	48	40
4 |			
(13	Gurjaú	54	30
("	Taquaretinga	52	30

6º pareo — 1.400 metros — A's 17.00 horas — ... Cr$ 7.000,00 — Betting.

		Ks.	Cts.
(1	Bufalo	57	30
("	Odax	51	20
1 |			
(2	D. Carlito	62	60
(3	Carapuça	57	60
(4	Concordancia	57	25
(5	Rigoroso	49	50
2 |			
(6	Destino	57	30
(7	Bradador	53	50
(8	E'gaso	55	35
(9	Monte Alvo	52	40
3 |			
(10	Kemal	49	50
(11	Cururipe	55	60
(12	Musical	57	30
(13	Neurgilé	49	60
4 |			
(14	Albarran	53	35
("	Cedro	53	35

PROGRAMA DE DOMINGO

1º pareo — "Paraná" — 1.600 metros — A's 12.50 horas — Cr$ 10.000,00.

		Ks.	Cts.
1	Violeiro	56	18
2	Cartucha	53	30
3	Hegemonia	58	25
4	Durandé	55	20

2º pareo — "Rio de Janeiro" 1.500 metros — A's 13.20 horas — Cr$ 10.000,00.

		Ks.	Cts.
1—1	Desacato	55	40
2—2	Talumina	53	30
(3	Jeribá	53	22
3 |			
(4	Ema	53	50
(5	Morongo	55	30
4 |			
(6	Fasanelo	55	25

3º pareo — "Criação Nacional" — 1.000 metros — A's 13.55 horas — Cr$ 15.000,00.

		Ks.	Cts.
(1	Alvinopolis	54	30
1 |"	Marola	52	30
(2	Namouna	53	40
(3	Expedictus	54	22
3 |4	Godiva	52	60
(5	Bombardeio	54	40
(6	Educada	52	35
3 |7	Boa Vista	54	40
(8	Guarujá	54	30
(9	Miami	54	25
(10	Encontrada	52	30
4 |			
(11	Nhá Dona	52	35
("	Pimpinela	52	30

4º pareo — "Pernambuco" — 1.600 metros — A's 14.30 horas — Cr$ 10.000,00.

		Ks.	Cts.
(1	Air Force	53	32
1 |			
(2	Dondoca	52	25
(3	Asáva	53	55
2 |			
(4	Fair	55	50
(5	Mickey	55	35
3 |			
(6	Capuano	55	40
(7	Fulminar	55	50
4 |8	Denodo	56	30
("	Figa	53	30

5º pareo — "Minas Gerais" — 1.800 metros — A's 15.10 horas — Cr$ 10.000,00.

		Ks.	Cts.
(1	Tupan	58	30
1 |			
(2	Arisca	48	50
(3	Territorio	50	35
2 |			
(4	Criqui	50	40
(5	Itaba	52	25
3 |6	Ojamba	52	50
(7	Risonha	48	50
(8	Elmo	58	50
4 |9	Sumaré	50	40
(10	Cuscus	56	22

6º pareo — "Rio Grande do Sul" — 1.500 metros — A's 15.50 horas — Cr$ 10.000,00 — Betting.

		Ks.	Cts.
(1	Camões	51	30
1 |"	Bienvenue	50	30
(2	Lamento	56	50
(3	Maconsito	57	50
2 |4	Ambar	53	35
(5	Olin	54	50
(6	Montalvan	58	30
3 |7	Rival	52	40
(8	Acaraú	57	50
(9	Buena Pieza	57	50
(10	Oasis	57	50
4 |			
(11	Shantung	55	27
("	Brasil	49	27

7º pareo — Grande Premio "Cruzeiro do Sul" — A's 16.30 horas — 2.400 metros — ... Cr$ 100.000,00 — Betting.

		Ks.	Cts.
(1	Ark Royal	55	20
(2	Patriota	55	30
1 |			
(3	Colon	55	50
("	Royal Park	55	50
(4	Vatapá	55	25
(5	Asalfo	55	60
2 |			
(6	Narlette	53	60
("	Tentugal	55	60
(7	Mamoré	55	100
(8	Dampierre	55	40
3 |			
(9	Destaque	55	30
("	D'Artagnan	55	30
(10	Curáu	55	30
("	Xingú	55	30
4 |11	Dosel	55	80
("	Tibiri	55	80
("	Taubaté	55	30

8º pareo — "São Paulo" — 1.600 metros — A's 17.10 horas — Cr$ — 12.000,00 — Betting.

		Ks.	Cts.
(1	Luxemburgo	58	25
1 |			
("	Rezongo	51	25
(2	Salmon	53	22
2 |			
(3	Carpincho	52	50
(4	Diagoras	53	40
3 |5	Cligadin	49	60
(6	Crecele	53	50
(7	Timbó	53	40
4 |	Cuera	58	30
("	Bosbize	42	50

VARIAS

MABEL RETIRADA DE "ENTREINEMENT"

O garrotilho que está "trabalhando forte" na Gavea, passou-se agora para as cocheiras do treinador Valdemar Costa.

Os primeiros atacados foram Mabel e Balona, que, ficarão, assim, fora de "entreinement" por algum tempo.

MUDOU DE GERENTE UMA FILHA DE XENON

Mudou ontem de pensão a potronca Benfica, que era cuidada por Valdemar Costa.

A inédita filha de Xenon ingressou nas cocheiras de Francisco Tourinho.

UMA AUSENCIA SENSIVEL NO "CRUZEIRO DO SUL"

E' quase certo que o cavalo Destaque não seja apresentado para disputar o "Derby".

O defensor da jaqueta ouro costuras azues foi atacado de garrotilho e embora prontamente atendido pelo seu cuidadoso treinador, não apresentou melhoras.

Contudo, Ernani Freitas tem esperanças de ver seu pensionista figurar entre os concorrentes á grande carreira.

J. Zuniga que deveria pilotá-lo, será o dirigente de D'Artagnan.

NÃO ESTÃO SUSPENSOS MAS NÃO MONTARÃO

Embora não estejam cumprindo penalidades, os joqueis Inácio de Souza e Lajos Meszaros não montarão amanhã e domingo.

O primeiro está com um dedo bastante machucado e o segundo foi, quando viajava como pingente em um bonde, avariado por um caminhão.

MONTARIAS DE J. ZUNIGA

Conforme já é do dominio publico, o festejado bridão Juan Zuniga voltará ás pistas nas duas proximas reuniões.

O profissional andino dirigirá, Adonis, Bufalo, Durandé Dondoca, Cuscús e D'Artagnan.

BURITI FOI QUEIMADO

Buriti, que apesar de completamente manco em sua ultima apresentação chegou em terceiro, vai desaparecer dos programas por dois meses.

O pensionista de Israel Silva foi submetido ontem a pontas de fogo.

Doenças Nervosas
DR. NEVES MANTA
RUA SEN. DANTAS, 40
De 15 ás 18 horas
1.024

D. A. S. P.

INSTRUÇÕES APROVADAS

O presidente do D. A. S. P. aprovou as Instruções reguladoras dos seguintes concursos: Oficial Administrativo, Escrivão de Policia, Datiloscopista e Estatistico Auxiliar.

As inscrições para esses concursos serão abertas em junho e julho.

CONCURSOS E PROVAS EM REALIZAÇÃO

Desenhista IX do Serviço de Estatistica da Educação e Saude do M. E. S. — P. H. 254 — As Partes I e II serão identificadas hoje, dia 4, ás 12 horas, na Divisão de Seleção.

Os candidatos terão vista das provas, logo a seguir, mediante prova de identidade.

Desenhista do M. Aer. — P. H. 243 — A Parte II (letras A e B) será identificada hoje, dia 4, ás 13 horas, na Divisão de Seleção.

Os candidatos terão vista das provas, logo a seguir, mediante prova de identidade.

Auxiliar de Escritorio do Conselho Penitenciario do Distrito Federal do M. J. N. I. — P. H. 298 — A Parte I será identificada hoje, dia 4, ás 14 horas, na Divisão de Seleção.

Os candidatos terão vista das provas, logo a seguir, mediante prova de identidade.

Auxiliar e Praticante de Escritorio de qualquer Ministerio — P. H. 270|4 — Esta prova será realizada no proximo dia 6, domingo, de acordo com a seguinte escala:

— Candidatos de ns. 651 a 800 — Tipo A — ás 8 horas, no Externato do Colegio Pedro II (Avenida Marechal Floriano, 80).

— Candidatos de ns. 201 a 250 — Tipo B — ás 11 horas, na Escola Remington (Rua 7 de Setembro, 59), ou na Casa Edison (Rua 7 de Setembro, 90), conforme a preferencia do candidato.

Transferencia da Carreira — Prova de Sanidade — O candidato á transferencia de carreira sr. Luiz de Souza Arêas, está convidado a comparecer, dia 8 do corrente, ás 13 horas, ao Serviço de Biometria Medica do I. N. E. P., (Rua Sacadura Cabral, 178), afim de submeter-se á prova de sanidade e capacidade fisica.

ENTREGA DE CERTIFICADOS DE HABILITAÇÃO

Os candidatos habilitados nas provas para Auxiliar e Praticante de Escritorio de qualquer Ministerio (P. H. 270) — Tipo B, Assistente de Organização do D. A. S. P. (P. H. 251), inclusive Pedro Maia Filho, auxiliar e praticante de escritorio de qualquer Ministerio (P. H. 240|2), Biologista Auxiliar do Serviço Florestal (P. H. 238), Oficial de Diligencia VII do M. T. P. C. (P. H. 252), Laboratorista IX da Fabrica de Bonsucesso (P. H. 252), Desenhista da Diretoria Regional dos Correios e Telegrafos do D. F. (P. H. 278), Auxiliar e Praticante de Escritorio de qualquer Ministerio (P. H. 270|2) — Tipo B, Desenhista da Faculdade Nacional de Medicina (P. H. 227), e nos concursos de Estatistico Auxiliar de qualquer Ministerio (C. 89) e Datilografo do D. A. S. P. (C. 90), devem comparecer á Divisão de Seleção (Praça Marechal Ancora), afim de receberem os certificados de habilitação.

INSCRIÇÕES ABERTAS

Auxiliar e Praticante de Escritorio — de qualquer Ministerio — permanente; Inspetor Auxiliar IX — do Departamento Nacional de Portos e Navegação do M. V. O. P., até hoje, dia 4; Assistente de Organização do D. A. S. P., Radio Telegrafista da Diretoria de Rotas Aéreas do M. Aer. e Auxiliar de Escritorio da Diretoria do Material do M. Aer., até o dia 7; Laboratorista do Instituto de Experimentação Agricola do M. A., Professor Auxiliar XI do Instituto Profissional 15 de Novembro do M. J. N. I. e Fiscal VIII do Serviço Federal de Aguas e Esgotos do M. E. S., até o dia 9; Engenheiro XXI do Departamento Nacional de Portos e Navegação do M. V. O. P., Desenhista IX da Contadoria Geral da Republica do M. F., Calculista XI do Instituto de Ecologia Agricola do M. A., Técnico de Laboratorio da Policia Civil do Distrito Federal do M. J. N. I., Laboratorista da Penitenciaria do Distrito Federal do M. J. N. I., até o dia 14; Taquigrafo do D. A. S. P., até o dia 15; Desenhista IX da Policia Civil do Distrito Federal do M. J. N. I., até o dia 21; Biologista — do M. E. S., até o dia 1º de julho.

O Povo Reclama

A FALTA DAGUA NA CIDADE

Mais uma vez os moradores nas ruas Esmeraldino Bandeira e Vieira da Silva, ambas situadas na estação do Sampaio, solicitam, por nosso intermedio, providencias á Inspetoria de Aguas, pois, ha varios dias encontram-se eles sem uma gota dagua, estando as torneiras das residencias locais, completamente secas.

Aumentou, Indevidamente o Aluguel da Casa

Ao presidente do Tribunal de Segurança, o procurador Mac-Dowell da Costa apresentou denuncia contra José Luiz Gomes de Andrade, por ter o mesmo forçado o aumento do aluguel de uma casa de sua propriedade, recusando-se, ainda, a receber o aluguel.

O ministro Barros Barreto, para o processo e julgamento, designou o juiz Raul Machado. O processo tem o n.º 3510, oriundo do Estado do Rio de Janeiro.

Dr. Emygdio Francisco Simões
Medico da Assistencia Medico Cirurgica dos Empregados Municipais
CLINICA GERAL — VIAS URINARIAS
Consultorio: Rua General Caldwel, 310
Das 17 ás 19 horas
22-4774

Atropelado e morto na praia de Botafogo

Um homem de côr branca, de 60 anos de idade presumiveis, pobremente trajado, foi atropelado, ontem á noite, em frente ao numero 326 da Praia de Botafogo.

Uma ambulancia da Assistencia conduziu a vitima para o Hospital Miguel Couto, onde veiu a falecer, quando recebia os primeiros socorros.

O cadaver foi removido para o Instituto Medico Legal.

Atacada de neurastenia, suicidou-se

Julien Alice Didie, de 28 anos, moradora á rua Guaira n. 17, em Anchieta, e que ha muito vinha sofrendo de forte neurastenia, ingeriu um toxico desconhecido, ontem, á noite, vindo a falecer.

O corpo foi removido para o necroterio do Instituto Medico Legal.

Clinica de Doenças do Reto

HEMORROIDAS, tratamento sem dor e sem operação. Afecções anais, Fistulas, Fissuras, Abcessos, Tumores, Coceiras, Eczemas, Retites.
Cirurgia do Reto.
DR. OLIVEIRA — Rua Visconde do Rio Branco, 47 1º.
Diariamente das 15 ás 18 horas. Pela manhã consultas com hora marcada.
1039

Inspetoria do Trafego

ALTERAR OS CARACTERISTICOS: 8.824 — C. 11.436.
ESTACIONAR EM LOCAL NAO PERMITIDO: 7.662 — 9.214 — 25.174 — 33.852 — 34.168 — 35.106 — R. J. 20.761.
DESOBEDIENCIA AO SINAL: — 9.022 — 32.262 — Moto 797 — C. D. 87 — Onibus 95 — 363 — 366 — 995.
FALTA DE ATENÇÃO E CAUTELA — 9.555.
PLACA OCULTA, ILEGIVEL OU INUTILIZADA — C. 6.521.
VAZAR OLEO — C. 13.392 —
FALTA DE TRANSFERENCIA DE Onibus 395 — 441 — 492.
LOCAL — 1.881.
I. A. P. E. T. E. C. — C. 7.690.
NÃO APRESENTAR LICENÇA: C. 1.182 — Onibus 167 — 354 — 395 — 910
FALTA DE FREIOS: C. 3.497 — 7.692 — 7.725 — Onibus 483 — 538.
FALTA OU DEFICIENCIA DE SETAS — C. 3.338 — 4.560 — 7.568.
EXCESSO DE BUZINA — 12.
FALTA DE LICENÇA DO CORRENTE ANO — Bicicleta S|N
DIVERSOS — 24.678 — 25.630 — C. 3.068 — 3.408 — 3.696 — 8.701 — 9.530 — 11.332 — 12.193 — Moto 579 — 622 — Onibus 247 — 515.
CHAMADA PARA 4 DO CORRENTE, A'S 7.45 HORAS — (TURMA "A")

Pio Azarian, Manuel da Rosa Valente, Alvaro Pereira de Almeida, Daniel Augusto, Gil da Costa Braga, Charles Herba Leite Pinho, Arlindo Firmino Alves, Orteu Pereira Souto, Luiz Guilherme Pereira das Neves, Nelson Bitencourt de Oliveira.

PROVA PRATICA E REGULAMENTAR

Daniel Anastacio Lopes.

TURMA SUPLEMENTAR

Sebastião Lourenço, João Ferreira Coelho, Roberto Paulo de Andrade.

RESULTADOS DOS EXAMES EFETUADOS NO DIA 3 DO CORRENTE

Heitor Demaison, Oberdan de Oliveira Inezil Pena Marinho, Vitor Rec Coelho, Bernardo Manuel Pedro de Souza Dantas, Abrahan Konyn, Irineu Granato, Manuel de Sá, Oscar Tomazini, Gracilliano Alves Carneiro.

ESTENO-DATILOGRAFOS E DATILOGRAFOS
PRECISA-SE. Federação Taquigrafica Brasileira — Travessa Ouvidor, 28-2º.
1015

Apela Para a Caridade Publica

ENFERMA, COM QUATRO FILHOS MENORES E IMPOSSIBILITADA DE MANTER A FAMILIA

A sra. Maria Nogueira, de 27 anos de idade, moradora em Irajá, á rua Visconde de Maceió n. 112, esteve ontem em nossa redação, onde fez um apelo, por nosso intermedio, ás almas caridosas que possam lhe prestar algum auxilio, pois, apesar de encontrar-se enferma, e com quatro filhos, todos menores, vê-se ainda na obrigação de fornecer socorro medico necessario ao seu marido, Joaquim de Souza, que ha 4 anos sofre de terrivel molestia incuravel.

A infeliz senhora declarou ainda estar ha bastante tempo, procurando qualquer especie de emprego, sem todavia, conseguir colocação. Qualquer donativo a ela enviado, poderá ser dirigido á sua residencia ou para á redação do DIARIO CARIOCA, á Praça Tiradentes, 77.

AMANHÃ
4121

Civis, Reservistas e Cidadãos Naturalizados Chamados Nos Meios Militares

Estão sendo chamados a comparecer á 2ª Divisão da Secretaria Geral do Ministerio da Guerra, a partir das 15 horas, afim de tratarem de assuntos de seus interesses os srs. Gabino Bezouro Cintra, Petrarca Austregesilo da Cunha Vasconcelos, Rodolfo de Albuquerque Figueiredo, Tomé Cardoso Borges, Nelson Carlos da Cruz, Livino Damião, Benedito Vieira de Lima, José Pinto Barbosa e Meneval Dantas.

— Devem comparecer á 3.ª sub-seção da 1ª Circunscrição de Recrutamento, afim de receberem seus certificados, os seguintes reservistas: Alberto Andrade, Aristides Monteiro, Astulio Ramos Calado, Cesar Augusto de Aguiar Bonfim, Cleofas Quintela do Nascimento, Fernando Bravo Fernandes, João Ricardo Jeronimo e Luiz Valter Barbosa.

Estão sendo chamados ao arquivo da 1.ª Circunscrição de Recrutamento, devendo entender-se com o tenente Dagoberto de Vasconcelos, os seguintes cidadãos naturalizados: Aldo David Sonaid, Abel Antonio de Campos, Abel Luiz da Silva, Abilio Rodrigues Correa, Abilio Rodrigues Perera, Abilio Teixeira, Aarão Luciano Guimarães, Abraam Ziççerbug, Adelino Marques de Oliveira, Adolfo Vaz, Adriano Ferreira Vicente, Adriano Pereira, Almad Aldo El Cader, Albano Pinto Teixeira, Albert Sichel, Albertino Freitas da Silva, Alberto Carlos da Costa Guimarães, Alberto Ferreira da Rocha, Alberto Rami y Rami, Albino José, Albino Pires de Lima, Alexandre Altberg, Americo do Nascimento Machado, Amsin David Sanaid, Angelo Daniel, Anival Alves, Aniceto Jorge Rodrigues, Ansano Oliveira, Antero Martins Dias, Armindo de Azevedo, Armindo Marques, Aran Cohen, Artur Duarte, Artur Pereira Estevão, Augusto Alves Pereira, Augusto Lopes, Augusto Martins Pereira, Augusto de Sá Pinheiro Braga Junior, Augusto da Silva Vilela, Assen Mohamed.

A' mesma repartição devem comparecer para receberem documentos os srs. Alfredo de Sá filho de Carlos Sá, Armando de Azevedo Silva e Agenda da Silva Figueiredo.

MUSICA

TRANSFERIDO O RECITAL DO PIANISTA TAIZLINE

Em virtude de insistentes pedidos por parte dos assinantes nos concertos do pianista russo, Eugene Taizline e em vista de sabado proximo realizar-se a penultima recita de assinatura de bailados, resolveu a direção artistica do Municipal, transferir o referido concerto para o proximo dia 11 do corrente, sexta-feira, e, o segundo concerto para o dia 12, sabado, em vesperal.

EDITE BULHÕES NUM CONCERTO DA TEMPORADA DE CONCERTISTAS

Os artistas nacionais do piano estão sendo apresentados numa temporada magnica de arte e de cultura musical, em tão boa hora organizada pela Prefeitura.

Todos os concertos têm sido cotejados pela presença de elevada assistencia e entusiasticos aplausos.

O proximo concerto do dia 8 deste, terá como interprete a festejada pianista, Edite Bulhões, reconhecida pelas diversas opiniões como sendo uma das mais brilhantes do nosso cenario pianistico.

Scarlati, Chopin, Schumann, e outros nomes consagrados serão por Edite Bulhões interpretados de maneira fidalga e elegante, alem do Concerto em mi bemol, de Liszt, na 2ª parte.

Regerá a orquestra do Municipal, o maestro Eleazar de Carvalho.

SCHUBERT, NA DOMINICAL DA O. S. B.

Afim de proporcionar aos inumeros frequentadores de seus Concertos Dominicais, um verdadeiro prazer espiritual, a Orquestra Sinfonica Brasileira, sob a magistral direção do maestro Szenkar, realizará, no proximo domingo, ás 10 horas da manhã, no Rex, um Grande Festival Schubert, cujo programa é o seguinte: — Rosamunde (ouverture), Sinfonia Inacabada, Momento Musical (para orquestra de Cordas), Marcha Militar e 7ª Sinfonia (Grande Sinfonia).

ALICE RIBEIRO VAI CANTAR NO RIO GRANDE DO SUL

Após haver percorrido as principais cidades do Paraná e Santa Catarina, onde obteve verdadeiro sucesso, a cantora Alice Ribeiro chegou a Porto Alegre, onde realizará alguns recitais.

Prosseguindo em sua tournée, visitará, tambem, Pelotas, Alegrete, Livramento e Rio Grande.

Pagamentos Hoje, No Ministerio da Educação

RECEBERÃO OS CONTRATOS, MENSALISTAS E DIARISTAS

Serão pagos, hoje, dia 4, os funcionarios, os contratos, os mensalistas e os diaristas das seguintes repartições do Ministerio da Educação e Saude, compreendidas no quinto dia da escala de pagamentos:

Colonia Gustavo Riedel — Colonia Juliano Moreira, Escola de Farmacia, Faculdade Nacional de Medicina, Faculdade Nacional de Odontologia, Hospital de Neuro Psiquiatria Infantil, Instituto Benjamin Constant, Instituto Osvaldo Cruz, Prevenorio Paula Candido (Estado do Rio), Serviço Federal de Aguas e Esgotos (extranumerarios), Segunda Divisão. Os pagamentos serão efetuados nos mesmos locais do mês anterior. Quem não estiver presente no ato do pagamento receberá somente, a partir do dia 15, devendo procurar seu cheque na Contadoria Seccional, á Avenida Almirante Barroso numero 72, segundo pavimento. Quem reliver o cheque estará sujeito a requerer o pagamento, devendo esperar a decisão do requerimento. As repartições tabeladas para sexto dia serão pagas, amanhã, dia 5.

CONSULTAS "5$000"
Olhos - Ouvidos - Nariz e Garganta — Dr. Fortunato
Especialista com pratica nos hospitais da Europa — Rua da Carioca, 6, 4.º andar das 12 as 17 horas, diariamente.
2504

TEATRO JOÃO CAETANO
TEL. 43-4276
RICHIARDI Jr. E SUA CARAVANA
HOJE — Ás 20 e 22 hs. — HOJE
SONHO DE OPIO
Com a apresentação da diabolica SERRA INFERNAL
Amanhã: ás 16 horas — Vesperal á preços reduzidos, Domingo ás 15 hs. — Vesperal infantil: concurso para as crianças com premio em dinheiro
TERÇA-FEIRA: NO PAIS DA FANTASIA
4081

Produção, Comercio e Finanças

A Campanha da Borracha

A circular dirigida pelo presidente da Republica aos chefes das municipalidades, no sentido de ser estimulada a produção de borracha, teve um sentido mais objetivo e imediato do que todas as outras providencias tomadas até agora visando o aumento dos safras para se atender ás necessidades da guerra.

E' claro que nem todos os prefeitos podem colaborar diretamente na obra em que o governo está vivamente empenhado realizar, e isto pelo simples fato de que só uma parte dos nossos municipios possuem arvores ou plantas gomiferas. Mais esclarecido, contudo, não ha duvida de que está neste momento o novo rumo que o sr. Getulio Vargas deu á batalha da goma elastica, ordenando a intensificação da colheita do "latex" da "balata", do "caucho", da "bacaba", da "maniçoba", da mangava, e muitas outras, talvez mais de meia centena de especies sucedaneas da "hevea braziliensis", porquanto o que na verdade vinha até então ocupando a atenção do comando das legiões geringo-seringalistas, era unicamente a produção da legitima seringueira.

O Chefe da Nação, portanto, indicou onde se podem colher muitas centenas, senão até muitos milhares de tonelada de tão imprescindivel materia prima para a fabricação da enorme quantidade e da multipla variedade de artigos essenciais á industria belica. O exito dessa produção, dadas as condições anti-economicas do trabalho da colheita, depende apenas da maneira mais ou menos compensadora com que se remunerem atividades de tão pequeno rendimento, como deverá ser previsto o caso do trabalhador perder mais tempo em procurar um grupo de "maniçobas" do que em extrair-lhe a goma. Tudo é, pois, uma questão de dinheiro. E se as cotações despertarem interesse, a nossa população campesina operará milagres. Já em relação a borracha amazonica, a situação muda completamente de figura, não só porque a sua qualidade é insubstituivel, como tambem porque a sua atual quantidade em pouco mais pode ser aumentada, dentro dum periodo minimo de dez anos.

Procura-se elevar, ainda assim mesmo, na proxima safra, a produção a 40 mil toneladas, ou seja o suficiente para construir 520 tanques, á razão, portanto, de menos de 2 por dia. Bem se vê, pois, que a solução, na parte que nos toca, do problema de abastecimento de borracha aos nossos aliados, está no aproveitamento aos "sucedaneos" ou "similares" da seiva da verdadeira "hevea", cujas reservas estão esparsas por inumeras zonas do territorio nacional, e não, unicamente, no concurso que nos pode dar os seringais amazonicos, ainda mesmo que explorados á toda "escôta" larga. Com efeito, a estimativa de 40 mil toneladas para a safra vindoura, será facilmente majorada, isto na cota proporcional a um mês de "cortex", se for permitida a incisão no tronco junto á base da franca ou no pé ou mesmo nas raizes da arvore, mas dentro do espaço de 20 dias, no maximo, repetir-se-á, então, a cena que teria sido representada pelo ambicioso proprietario da galinha de ovos de ouro... E nessa altura dos acontecimentos, desse atentado contra as leis naturais, restaria apenas o testemunho do pó dos troncos das seringueiras.

O Trigo e a Mandioca

Em 31 de dezembro proximo extingue-se, como se sabe, o pão misto, para dar-se, assim cumprimento ao convenio que assinamos com a vizinha Republica do Prata.

Como é natural, esse tratado viria destruir a obra já realizada com o estimulo e mesmo proteção do governo, obra essa que se concretizou no desenvolvimento intensivo da cultura de mandioca, se os poderes publicos não tomassem, no devido tempo, novos rumos á industrialização da materia prima. Assim, a raspa destinada á mistura com o trigo, vai ser destinada, talvez com a produção em maior escala, á fabricação de alcool anidro, tendo para esse fim a pasta da Agricultura elaborado um plano de construção da destilarias, distribuindo-as por São Paulo e Minas Gerais. Do primeiro grupo desses estabelecimentos cabem 13 ás Paulicéia e 4 ao territorio fluminense.

Não sabemos bem o criterio que prevaleceu para que se estabelecesse tão grande diferença, mas, á primeira vista, afigura-se que a Velha Provincia oferece, incontestavelmente, um campo digno de melhor aquinhoamento no numero das destilarias a serem construidas.

Não é oportuno, porém, o momento para apreciarmos o criterio adotado. De sorte que, neste registo, limitamo-nos a informar os leitores de que os municipios do Estado do Rio escolhidos para a sede dessas usinas, são: São Fidelis, Nova Iguassú; Porto das Caixas e Barra do Itabapoana. Para São Paulo, foram: Araras; Limeira; Pirassununga; Cordeiro; (Menos de 25 quilometros entre os locais escolhidos) Presidente Prudente; Lins, Marilia; Pompéia; Chavante; Campinas; Taubaté e Araraquara.

Cambios Estrangeiros

Em Nova York:
Abertura:

		Hoje
S/Londres, cabo por £		4.04
S/Madri, por P.		9.20
S/Estocolmo, por K.		23.84
S/Berna, (livre) F. K.		30.10
S/Berna, tel. por F. K.		23.33
S/Lisboa, por Esc.		4.11
S/Buenos Aires, por P.		25.20
Em Montevideu:		
Mercado Livre:		
S/Londres a vista:		Hoje
Taxa de venda	P.	n/c
Taxa de compra	P.	n/c
S/N. York, por 100 dolares:		
Taxa de venda	P.	189.75
Taxa de compra	P.	189.50
Em Buenos Aires:		
S/Londres, a/v. por £ ouro		Hoje
Taxa de venda	P.	Feriado
Taxa de compra	P.	Feriado
S/N. York, por 100 dolares:		
Taxa de venda	P.	Feriado
Taxa de compra	P.	Feriado

Stock Exchange de Londres

TITULOS BRASILEIROS:	Compradores:
Federais:	
Novo Funding, 1914	68. 0.0
Funding, 5%	84.10.0
Conversão, 1910, 5%	38.10.0
Emp. 1913, 5%	37.15.0
Emp. 1931, 5½%, "B" 4 anos	66. 0.0
Estaduais:	
Distrito Federal, 5%	44. 0.0
Rio de Janeiro, 1927, 7%	31.10.0
Baia, 1932, 5%	27.15.0
Pará, 5%	19. 0.0
TITULOS DIVERSOS:	
City of São Paulo, Imp. na Fricholl, Co. pref.	76. 0.0
South América, Ltd.	9. 0.0
São Paulo, Gás Co., Ltd.	5.10.0
Brazilian Warrant Agency & Finance, Co., Ltd.	0.14.6
Cables & Wireless, Ltd., ordinarias	82.10.0
Ocean Coal & Wilsons, Ltd. F	0. 3.4 ½
Imperial Chemical Industries, Ltd.	1.18.7 ¼
Leopoldina Railway, Co., Ltd. 6½% 1913	52.10.0
Lloyd's Bank, Ltd. ("A" Shares)	2.19.3
Rio de Janeiro, City, Emp. C. Ltd.	1. 4.9
Rio Flour Mills & Granaries, Ltd.	1.17.3
São Paulo Railway, C. Ltd.	69.10.0
Western Telegraph, Co. Ltd. 4% Deb. Estoque	104. 0.0
TITULOS ESTRANGEIROS:	
Consols, 2½%	80.10.0
Emp. de Guerra Britanico, 3½%, 1927-1947	103.11.6

ALGODÃO

EM NOVA YORK

Abertura — Funcionou ontem, estavel, com baixa de 2 a 4 pontos.

COTAÇÕES — Maio 20.22; julho 19.95; outubro 19.80; dezembro n/c; janeiro 19.56 e março 19.42.

Mercado de Genero

O mercado de generos alimenticios funcionou ontem, com os seguintes negocios:

	Entradas	Saidas
Feijão	268	202
Farinha	580	250
Arroz	1.216	460
Milho	509	—
Açucar	—	—
Banha	333	95
Batatas	—	—
Xarque	—	—
Manteiga	1.322	—

CONCORRENCIAS

Estão anunciadas as seguintes:

Dia 7 — Comissão Especial de Compras da Prefeitura para aquisição de material de limpeza, impressos, material de encadernação e material de expediente. (D. O. da Pref. de 2—6—43 pag. 3627).

SERVIÇO AEREO

ESPERADO

P. Alegre — Panair	4
São Paulo — Vasp	4
B. Aires — Panair	4
São Paulo — Vasp	4
Assuncion — Panair	4
São Paulo — Vasp	4
Miami — Panair	4
P. Alegre — Vasp	4
Uberaba — Panair	4
Curitiba — Vasp	4
Recife — Cruzeiro do Sul	4
A SAIR	
São Paulo — Vasp	4
P. Alegre — Panair	4
São Paulo — Vasp	4
Miami — Panair	4
São Paulo — Vasp	4
B. Aires — Panair	4
Uberaba — Panair	4

Feriu a faca um menor

O apanhador de papel Tonazio Reis, de 35 anos, de cor parda, solteiro, sem residencia, ontem á tarde, por motivos futeis, agrediu a faca, ferindo-o na região ventral, o menor Joacir Dierlome, de 12 anos, branco, brasileiro e residente á rua Barão de Vassouras s. n.

O agressor foi preso e autuado em flagrante na delegacia do 18° distrito policial.

A vitima foi socorrida pela Assistencia, retirando-se após os curativos.

Agredida pelo marido, queixou-se á policia

Almerinda da Silva Batista, moradora á rua Alvaro Miranda n. 122, casa 4, queixou-se á policia do 22° distrito que seu marido, Alvaro João Batista, a agredira a socos e pontapés, produzindo-lhe varias equimoses pelo corpo.

A vitima foi socorrida pela Assistencia do Meyer.

Ocorrencias Policiais

ESTAVA ARMADO DE UMA FACA

O individuo Alfredo de Matos, de 36 anos, morador á rua Andaraí, 671, casa 2, foi preso em frente ao numero 3 da travessa Caminha, por se encontrar armado com uma afiada faca.

O contraventor foi autuado na delegacia do 18° distrito.

CAIU DO BONDE O OPERARIO

O trabalhador Miguel Ribeiro, de 36 anos de idade, solteiro, morador á rua do Matoso, sem numero, caiu de um bonde da linha "Barão de Mesquita-Praça Verdun", quando viajava pela rua Mariz e Barros, recebendo em consequencia escoriações generalizadas.

As autoridades policiais do 15° distrito compareceram ao local, providenciando os socorros devidos á vitima, que foi pensada no Posto Central de Assistencia.

ATROPELADA PELO AUTOMOVEL

A menina Nair, com 7 anos de idade, filha de Judite Celestino Correia, residente á travessa Sá e Albuquerque, 10, foi colhida por um automovel, em frente á igreja de São José, na rua Barão de Mesquita, sofrendo ferimentos de natureza leve.

A vitima teve os socorros da Assistencia.

ESPANCADA PELO MARIDO

A sra. Zilda Drumond Bittencourt, de 39 anos, casada, residente á rua Professora Ester de Melo, 51, queixou-se ás autoridades policiais do 19° distrito, alegando ter sido espancada por seu esposo Osvaldo Tosta Pimentel, que lhe produziu varios ferimentos pelo corpo.

Foram tomadas as devidas providencias.

O CONDUTOR CAIU DO BONDE

Antonio Morais, condutor, com 34 anos de idade, brasileiro, quando procedia á cobrança em um bonde da linha "Piedade", na rua São Francisco Xavier, foi atirado fora do mesmo, sofrendo na queda escoriações e contusões generalizadas.

As autoridades policiais do 15° distrito, registaram o fato, providenciando á vitima, os socorros medicos devidos.

VITORIA — HOJE — RIAN
FONE 42.9020 — HORARIO 2 4 6 8 10 — FONE 47.1144

com a orquestra de Borrah Minevitch

UM FILME DA WARNER

Sempre em meu coração (Always in my heart) 27809 — Fox — Jan Savitte s/Orq. — 82-0085 Fox — Glenn Muller e s/Orq. — 82-5029 — Fox Canção — Tito Guizar

Reporter da Tela 101 (D. N.) Marajó (D. N.)

4124

ASTORIA · PLAZA · OLINDA · RITZ · PRIMOR

Compl. Nacionais: CINE REV. SER. A Nº12-NO REINO DAS AGUAS - CINE JORNAL BRAS. V.2 Nº 198 - ARTE, CULTURA E TRADIÇÕES - VOL. DA DEFEZA PASSIVA

Marlene DIETRICH — Randolph SCOTT — John WAYNE · HOJE ·

Odio e Paixão (PITTSBURGH) IMPR. ATÉ 10 ANOS

4121

PLAZA · ASTORIA · OLINDA · RITZ · PRIMOR

Seg.-Feira

Os COMANDOS ATACAM DE MADRUGADA (Commandos Strike at Dawn) · Impr. até 10 anos

PAUL MUNI — ANNA LEE · LILLIAN GISH · SIR CEDRIC HARDWICKE · ROBERT COOTE

Comps. Nacionais: Cinédia Jornal V. 4 n.º 12 — Comboios (Coop.) — A cultura do arroz no Rio G. do Sul (Coop.) — Nordeste (Coop.) — Cine-Jornal Brasileiro V. 2 n.º 200 (DIP)

4128

HOJE — PARISIENSE — MASCOTE | HOJE OPERA

A RKO Radio apresenta

"OS FILHOS DE HITLER" — Tim Holt, Bonita Granville — Imp. até 18 anos — Nac.: Esp. Reg. de Animais — Assist. ás Psicopatas

Simone Simon "Sangue de Pantera" — Kent Smith, Jack Holt — Imp. até 18 anos — Nac.: Cinedia Jornal V. 4 n.º 11

4127

LIVRARIA ALVES
Livros colegiais e Academicos
1011

BANCO COMERCIAL DE DESCONTOS S. A.
RUA TEOFILO OTONI, 72 — TEL. 43-8927
RIO DE JANEIRO
Descontos — Cauções — Cobranças
DEPOSITOS AS MELHORES TAXAS
3626

Desligados os navios auxiliares "Vital de Oliveira" e "José Bonifacio"

O almirante Henrique A. Guilhem, ministro da Marinha, enviou o seguinte aviso ao almirante Jorge Dodsworth Martins, diretor geral de Navegação:

— "Declaro a v. ex., que ora resolvo mandar desligar dessa Diretoria, os navios-auxiliares "Vital de Oliveira" e "José Bonifacio".

Copias do mesmo expediente aquele titular fez encaminhar aos almirantes, Americo Vieira de Melo e Oscar de Frias Coutinho, e ao capitão de mar e guerra, Washington Perri de Almeida, respectivamente, chefe do Estado Maior da Armada e diretores gerais da Fazenda e do Pessoal da Armada.

O "Vital de Oliveira" e o "José Bonifacio", são comandados pelos capitães de fragata, Agenor Correia de Castro e José Joaquim Belfort Guimarães.

DOENÇAS ANO RETAIS E DOS INTESTINOS
DR. LAURO BORGES
Av. R. Branco, 108, 4.º and. s. 406
Tel. 42-4735
1018

Empregado Infiel

FURTAVA AS MOEDAS DE PRATA E NIQUEL, TROCANDO-AS, EM SEGUIDA POR CEDULAS DE IGUAL VALOR

Estimados Em 30 Mil Cruzeiros os Prejuizos Sofridos Pelo "Mandarim"

Ha cerca de dois anos, empregara-se no "Mandarim", como auxiliar de guarda-livros, Edgar da Silva Vieira, brasileiro, com 52 anos de idade, casado e residente no Edificio Republica, sito á Avenida Gomes Freire.

No inicio, talvez para captar a confiança de seus chefes, Edgar procurou conduzir-se com acerto e, sobretudo, com aparente honestidade.

Tendo conseguido, entretanto, esse objetivo, Edgar resolveu, então, executar o plano que havia concertado, após o seu ingresso entre o funcionalismo daquele estabelecimento de fazendas e armarinho.

Realmente, seduzido pela ambição de possuir dinheiro, Edgar, irresistivel á tentação do vil metal, começou a desviar, criminosamente algumas das pratas destinadas aos trocos diarios da caixa. Animado, porem, com o exito obtido na sua diabolica empreitada, Edgar deliberou dar-lhe maior amplitude. Assim é, que, ao invés do desvio de algumas pratas e niqueis, como a principio vinha praticando, passou, ultimamente, a furtar diariamente, um ou dois pacotes contendo 100 e 200 cruzeiros.

Sua atividade criminosa, certamente, ficaria impune ainda por muito tempo, se não fosse a vida de ostentação que passou a exibir, aos olhos de seus chefes e dos colegas, acostumados que estavam a vê-lo sempre de habitos modestos.

Essa circunstancia despertou suspeitas aos donos da casa, que passaram a dedicar-lhe uma vigilancia constante e rigorosa, terminando, afinal, por apurar sua deshonestidade.

O fato foi levado ao conhecimento das autoridades da delegacia do 10° distrito policial.

Designado para proceder a sindicancias em torno do suspeitado, o investigador Graton, após um trabalho inteligente, surpreendeu-o, sabado ultimo, quando, na Casa Grilo, procurava trocar um pacote de pratas de cem cruzeiros por um cedula de igual valor.

Preso e interrogado, Edgar não titubeou em confessar o delito. Ficou apurado que o infiel empregado, violentava a gaveta do movel onde as pratas eram guardadas, retirava-as, gradativamente, e, depois, trocava-as por dinheiro papel em diversos estabelecimentos.

Os prejuizos sofridos pela vitima, são estimados em cerca de trinta mil cruzeiros.

O processo já se acha em vias de conclusão.

RAIOS X
Exames radiologicos em residencia
Drs. Victor Côrtes e Renato Côrtes
Diariamente das 8 ás 12 e 14 ás 18 horas
R. Araujo Porto Alegre, 70-9.° andar
Tel. 22-5330
1027

Natação

REALIZA-SE DOMINGO NO TIJUCA T. C. UMA COMPETIÇÃO INTERNA

AS PROVAS QUE SERÃO REALIZADAS

Dentro do programa de aniversario do Tijuca T. C. consta uma interessante competição de natação. Este certame destina-se exclusivamente a associados cajutis, devendo a citada competição oferecer um transcurso bastante interessante.

Foi organizado o seguinte programa de provas:

1.ª prova — Patrono: Manoel da Rocha Vilar. — Meninas juvenis, 100 metros, nado de peito.

2.ª prova — Patrono: Georgino Sanda Peres. — Aspirantes, 200 metros, nado livre.

3.ª prova — Patrono: Durvalino Ribeiro. — Meninas petizes, 50 metros, nado livre.

4.ª prova — Patrono: Armando Duarte Silva. — Juvenis juniors, 100 metros, nado livre.

5.ª prova — Patrono: Dr. Odilon de Paula Rosa. — Juvenis seniors, 100 metros, nado livre.

6.ª prova—Patrono: Dr. Heitor Beltrão. — Juvenis juniors, 100 metros, nado de peito.

7.ª prova — Patrono: Mme. Aureli Capanema. — Infantis, 50 metros, nado livre.

8.ª prova — Patrono: Geraldo Mota. — Meninas infantis, 50 metros, nado de costas.

9.ª prova — Patrono: Rui Guaraná. — Juvenis seniors, 100 metros, nado de peito.

10.ª prova — Patrono: Euric Cortes. — Estreantes 50 metros, nado livre.

11.ª prova — Patrono: Dr. B. Boghossian. — Meninas juvenis, 100 metros, nado livre.

12.ª prova — Patrono: Carlos Eugenio Varady. — Aspirantes, 50 metros, nado de peito.

13.ª prova — Patrono: Terezinha Gasling Sande. — Meninas estreantes, 25 metros nado livre.

14.ª prova — Patrono: Leda Duarte Silva. — Meninos estreantes, 25 metros, nado livre.

15.ª prova — Patrono: Fernando Vieira. — Meninas infantis, 50 metros, nado de peito.

Inaugura-se a Séde do C. R. Icaraí

CONVIDADA A A.C.D. PARA A SOLENIDADE

Festejando o transcurso de mais um aniversario da fundação do Clube de Regatas Icaraí, a diretoria desse simpatico clube niteroiense inaugurará, nesse dia, a sede social desse gremio, com o comparecimento de figuras de projeção no cenario esportivo nacional.

Numa sincera demonstração de apreço á cronica esportiva carioca, o C. R. Icaraí vem de enviar um atencioso convite ao presidente da A.C.D., afim de que essa prestigiosa entidade de classe se faça representar na aludida solenidade.

E' o seguinte o teor do oficio enviado pelo Icaraí á A.C.D.:

"O Clube de Regatas Icaraí, no proximo dia 11 de junho, data em que comemora o seu aniversario de fundação, inaugurará sua sede social, para tal especialmente construida.

A diretoria do clube, desejando mostrar essa obra a s.s., convida-lhe para visitar a sede juntamente com os seus companheiros de imprensa, no proximo dia 5 de junho, sabado ás 17 horas.

Por esta ocasião querendo este clube testemunhar sua gratidão á imprensa desportiva, quer falada como escrita, homenagear-lhe-á com um cock-tail, oferecido em nosso salão de honra.

Certos de seu comparecimento, o que contamos para maior prestigio de nosso clube, subscrevemo-nos atenciosamente."

As Festas de Junho No Ginastico Português

O Clube Ginastico Português que acaba de realizar com o maior exito a Noite do Perfume promoverá durante o corrente mês de Junho extenso e divertido programa de festas que está assim organizado: Quinta-feira, 10; Noite cinematografica, com inicio ás 20,30 horas apresentando a alta comedia da Universal "Pandemonio". Domingo, 13; Sarau dansante, das 19 ás 23 horas traje completo. Quinta-feira, 17; Noite cinematografica, com inicio ás 20,30 horas apresentando a comedia musicada da Columbia "Bonita Como Nunca". Domingo, 20; Concurso de natação, provas humoristicas ás 9,30. Terça-feira, 22; Jantar no Casino da Urca com variadissimo show. Reservas de mesas na Secretaria a partir do dia 10. Sabado, 26; Noite de São João, das 22 ás 2 horas.

Em Atividade o Belford-Roxo

ENFRENTARA' DOMINGO PROXIMO O OLARIAS

Reiniciando suas atividades esportivas, o Esporte Clube Belford-Roxo, campeão invicto do certame de 42 orientado pela Associação Iguassuana, receberá domingo proximo em sua praça de esportes a visita do Esporte Clube Olarias, com quem preliará.

Muito embora não se possa fazer um juizo perfeito das possibilidades do clube alvi-anil, que se apresentará com a equipe principal completamente modificada em vista da deserção de varios elementos, a peleja promete um desenrolar interessante, já que o clube visitante, o Olarias, está disposto a cumprir uma boa performance.

COMO FORMARA' O BELFORD-ROXO

Salvo ligeiras modificações, o Belford-Roxo deverá se apresentar assim constituido:

Guaraci; Milton e Servulo, Manteiga, China e Juca; Moacir, Dide, Zé-Luiz, Laerte e Domingos.

A PRELIMINAR

Antecedendo a peleja principal será realizado o encontro entre as equipes secundarias dos mesmos clubes, que tambem promete ser interessante.

AS DEMAIS PELEJAS

Completando a segunda rodada, a Associação Iguassuana fará realizar mais os seguintes encontros:

Independentes F. C. x E. C. Iguassu'.

Universal A. C. x Nova Cidade E. C.

Caieirinha Defenderá Domingo Proximo, Pela Ultima Vez, as Cores do Cruzeiro Contra o Atletico

Têm os Dirigentes Cariocas o Direito de se Irritarem Com as Conquistas dos Paulistas?...

Ninguem Pode Impedir Que Um Profissional Es colha o Local Onde Deve Exercer a Profissão... — Querem Envolver o Presidente Vargas Neto Para Afasta-lo da Presidencia da F. M. F.

Quando, em 1935 e 36, os clubes ... o mercado paulista e de lá trouxeram os melhores jogadores do futebol bandeirante, para os nossos campos, tentados pelas cifras, que naquela época eram consideradas magnificas, os clubes da terra de Piratininga não deram um passo para evitar o exodo de seus "cracks" e pelo contrario, negociaram todos os "passes" que foram pedidos á entidade bandeirante.

Os tempos se passaram. O mercado futebolistico bandeirante passou a render um pouco mais do que o do Rio. E logo, desejosos de elevarem a um nivel bem superior o futebol paulista, os seus dirigentes resolveram imitar os colegas cariocas daquela época... E essa "atitude absurda dos paulistas", como dizem, fez com que se pensasse no não menos absurdo plano dos nossos clubes de fazerem um movimento afim de evitar o exodo dos jogadores.

QUEREM ENVOLVER O PRESIDENTE VARGAS NETO!

O plano dos que assim querem agir é bastante audacioso, alem de absurdo. Basta que digamos, por exemplo, que é desejo dos mesmos levarem ao presidente Vargas Neto, um abaixo-assinado pedindo uma providencia oficial, afim de evitar o exodo dos jogadores cariocas — e o mais interessante é que muitos desses até não são cariocas e sim paulistas... — para a eterna terra da promissão...

Se não foi ainda percebido o plano pelo dirigente da F.M.F. nós, daqui, destas colunas, vamos denunciá-lo ao presidente Vargas Neto.

Certos clubes, não satisfeitos com a sua ação honesta e apolitica na F.M.F., e mesmo que façam contrarios — por trás das cortinas — á sua eleição para o cargo de dirigente supremo da entidade carioca, desejam passar uma rasteira no homem independente que vem agindo com tanta serenidade e contemplação. Por não possuirem meios mais fortes ou recursos outros querem incompatibiliza-lo com o futebol bandeirante para uma vez feita a mal querencia, provocar a sua queda do posto que tem no desportos cariocas.

Uma vez provocada a incompatibilidade com os desportos bandeirantes, lutarão em ação os apaziguadores e nessa ocasião lá se vai a presidencia...

E E' ASSIM QUE QUEREM COMBATER O "ESPIRITO SEPARATISTA" DOS PAULISTAS

Foi muito comum entre nós, numa certa época, dizer-se que os paulistas tinham um "espirito separatista". Todos os atos dos dirigentes esportivos da entidade bandeirante são pautados no espirito separatista", diziam. No entanto, isso era apenas uma maneira de se provocar uma gratuita antipatia dos paulistas com os cariocas, que sempre consideraram aqueles convencidos e demasiadamente "independentes"...

Ninguem mais autorizado, porem, no Brasil, para falar do Estado — do que o nosso presidente, que tem inteligencia suficiente para sentir, para observar, para analizar os seus dirigidos. E ninguem melhor do que ele soube até hoje definir o espirito e a abnegação do bandeirante, ou o amor do mesmo pela patria brasileira.

Pois bem apesar dessas demonstrações do primeiro magistrado da Nação do seu desejo ardente de colaborar sempre com o bandeirante pelo progresso do Brasil, agora surgem uns "donos do futebol metropolitano" desejosos de tornar inacessivel o mercado carioca aos clubes paulistas, como se os bandeirantes não fossem nossos irmãos patricios.

bandeirantes que valorizariam os nossos "cracks", idealizam pactos que são impossiveis de se fazer e ainda mais: querem envolver homens que inocentemente podem incorrer em semelhantes erros.

Não ha leis que impeçam os profissionais da pelota preferir esse ou aquele local para a pratica de seu esporte predileto e ainda mais, quando tais centros são no seu proprio pais e ainda lhes oferecem maiores possibilidades de lucros do que o proprio Rio de Janeiro...

Vamos abrir os olhos um pouquinho, presidente Vargas Neto?...

O Remo Carioca Sob o Alto Patrocinio do Presidente Vargas

A Federação Metropolitana de Remo em sua ultima reunião de diretoria, houve por bem entregar o patrocinio do sr. presidente da Republica, o remo carioca.

S. excia. que tem prestado relevantes serviços ao esporte em geral, vê com particular simpatia o esporte do remo.

Na proxima semana, a diretoria da Entidade aquatica irá incorporada a presença do presidente da Republica, afim de dar conhecimento de que ficou deliberado.

O Botafogo Protesta Contra as Declarações de Um Diretor do Bangú

Deu entrada na secretaria da Federação Metropolitana de Futebol um oficio do Botafogo de Futebol e Regatas protestando contra as declarações de um diretor do Bangu', que não medindo a responsabilidade de suas palavras, disse por ocasião do jogo entre alvi-negros e alvi-rubros que o arbitro Carlos Millstein atuara coagido pelos botafoguenses. O grémio da Estrela Solitaria solicita a intervenção da F. M. F. para saber se o Bangu' endossa as acusações de seu representante.

Patente de invenção n. 28.270

Momsen & Harris, Agente Oficial da Propriedade Industrial, estabelecido á praça Mauá, n. 7, 16º, nesta cidade, encarrega-se de promover o emprego de "Aperfeiçoamento em flocutação", privilegiado pela patente, supra exarada, de propriedade da The Dorr Company, Inc.

AUXILIAE A PATRIA
COMPRANDO BONUS DE GUERRA

4120

Não Foi Por Imposição do Vasco e do America Que Drolhe e Guilherme Gomes Foram Punidos

O America Não Fez Qualquer Representação Até Agora e o Vasco Deu Entrada Na Secretaria da F. M. F. C om Um Relatorio Para Sugerir Medidas Protetoras Aos Juizes e Aos Clubes

Ha dias tivemos oportunidade de condenar a atitude que teriam tomado America e Vasco, perante a Federação Metropolitana de Futebol, quanto aos juizes que dirigiram os prelios America e São Cristovão e Vasco e Botafogo.

Estavamos na sede da F.M.F. á espera da reunião costumeira do Tribunal de Penas. O correcorre pelos corredores da entidade carioca era o maior possivel. Procuramos falar aos dirigentes dos dois clubes, porem eles se mantiveram reservados e não quiseram se explicar bem. No entanto, o pouco que disseram deram a entender á nossa reportagem, que haviam protestado quanto á atuação — julgado por ambos os clubes — comprometedora, tanto de Drolhe da Costa como de Guilherme Gomes.

E por desastrosa coincidencia, no dia seguinte viamos que o referido poder punitivo da entidade carioca havia tomado posição favoravel aos clubes, digamos assim, quanto ao pensamento dos mesmos sobre aqueles profissionais de apito, punindo-os energicamente.

NÃO HOUVE, POREM, PROTESTOS

Ao reporter — e mui especialmente ao reporter honesto — deve-se perdoar o erro que comete, uma ou outra vez, quando o erro não é propositalmente. Foi isso que se deu com o DIARIO CARIOCA. Aliás, culpa dos dirigentes dos dois clubes, que ao responder uma interrogação nossa sobre o protesto que se falava, America e Vasco fariam contra aqueles juizes, não responderam sem afirmativa nem negativamente...

Em face da punição a Guilherme Gomes e Drolhe da Costa, era logico que julgassemos ter havido influencia dos dois clubes acima citados, coisa que absolutamente não houve e isso fazemos questão de frisar com saliencia, pois que desejamos reparar a injustiça que fizemos a ambos os clubes, quando os condenamos indiretamente pela atitude aparente que haviam tomado.

A ATITUDE DO VASCO E DO AMERICA

Falamos longamente, aliás, com os presidentes Ciro Aranha e Avelar. Ambos nos disseram da atitude de seus clubes.

O America, por exemplo, por uma questão de criterio — criterio que não nos surpreende, em face do seu limpo passado — não vetou este ano ainda um unico juiz. No entanto o clube rubro tinha restrições a fazer, conforme declarou o presidente do gremio de Campos Sales, quando da reunião que ficaria decidida a formula a se adotar para o quadro de juizes para 1943.

Quanto ao Vasco, sua atitude tem sido mais ou menos semelhante á do seu colega de Campos Sales. Tem recusado, é verdade, mas tem preferido colaborar com o Departamento de Arbitros, sem fazer queixa, revelando ao mesmo orgão coisas que podem passar desapercedidas e que servem para auxiliar o trabalho de seus dirigentes.

UMA EXPOSIÇÃO DO VASCO

O presidente Ciro Aranha fala longamente ao reporter. E esclarece que o Vasco não fez qualquer especie de protesto este ano porque ele acha que os clubes não devem protestar contra juizes, da forma como se propala, pois que assim se chegaria ao final do certame sem juizes para dirigir os matches importantes. E diz claramente:

— Tanto isso é sincero da parte do Vasco, que vou fazer um longo relatorio á F. M. F. afim de que se tome uma providencia no sentido de se evitar a debacle, que todos sentem, pode chegar de um momento para outro...

— Já estou com o relatorio feito — termina o sr. Ciro Aranha — e lá está o pensamento do Vasco. Pensamento que revela um protesto de um lado contra determinados casos de juizes, que não sabem se colocar na sua verdadeira situação de arbitro imparcial dentro do gramado; por outro, lembra providencias que poderiam ainda evitar que os juizes estivessem sendo levados a essa situação.

A uma nossa pergunta sobre o todo do relatorio, o presidente vascaino nos respondeu que nada mais podia dizer, pois que se tratava de um assunto reservado, entre o Vasco e a F. M. F., coisa que não podia ser ventilada de publico.

Pensamos que com a nota presente está reparada a injustiça feita ao America e ao Vasco da Gama.

ENCERRA-SE, DOMINGO O TORNEIO MUNICIPAL

O Campeão São Cristovão Enfrentará o Canto do Rio — Os Outros Tres Jogos da Rodada

Encerra-se domingo o Torneio Municipal. Este certame da F. M. F. que apresentou um desenvolvimento interessante, teve por vencedor o São Cristovão de Futebol e Regatas. O "team" campeão saldará seu ultimo compromisso enfrentando o vice-lider Canto do Rio, constituindo este embate uma grande atração, dado a defrontarem-se as duas equipes fortes e dotadas do mesmo desejo de vencer.

Enquanto os alvos todos os esforços empenharão para encerrar de forma auspiciosa a sua campanha no certame, os niteroienses aguardam este prelio na expectativa de desenvolverem o máximo para garantirem a segunda colocação.

Outro match de interesse reunirá as turmas do América e Vasco. Tradicionalmente rivais, rubros e vascainos deverão proporcionar um cotejo movimentados e assaz equilibrado.

Formam os outros prelios Madureira x Botafogo, Bonsucesso x Fluminense e Bangú x Flamengo.

E' a seguinte a resenha:

S. CRISTOVAO x CANTO DO RIO — Campo do Bonsucesso.

AMERICA x VASCO — Estadio do Botafogo.

BANGU' x FLAMENGO — No estadio Caio Martins (Niterói).

MADUREIRA x BOTAFOGO — No estadio de São Januario.

BONSUCESSO x FLUMINENSE — No estadio da Gavea.

O Fluminense Estaria Negociando a Troca do Passe de Domingos Por Norival e Amorim!

O GRANDE BACK PASSARIA A DEFENDER AS CORES DO FLUMINENSE SE HOUVESSE UM ACORDO COM O FLAMENGO

Conforme tivemos oportunidade de noticiar, Domingos não quer mesmo voltar a vestir a camisa do Flamengo. Dessa deliberação do grande zagueiro estão certos todos os dirigentes do rubro-negro.

Domingos não precisaria nos dizer — como aliás não nos disse — que não mais vestiria a camisa rubro-negra. Sua atitude peremptoria pedindo rescisão do contrato é um indice de sua deliberação firme, de não continuar no campeão da cidade.

ENTRA O FLUMINENSE NO PAREO?...

O pedido de Domingos foi negado e o Flamengo ainda o multou por desacato a um diretor do clube. Domingos rebelou-se. Não quis nem quer comparecer aos treinos que — arbitrariamente — o Flamengo lhe exige a presença. O impasse aumentou e, finalmente, não se falava mais em Domingos voltar ao Flamengo.

Ontem, porem, conseguimos obter, de uma fonte autorizada do tricolor, que o vice-lider do Torneio Municipal estaria em negociações bem adiantadas com o Flamengo para solucionar a questão.

O Fluminense teria oferecido Pedro Amorim e Norival ao Flamengo pelo "passe" do famoso back.

Essa noticia damos com as devidas reservas, pois que não acreditamos que o grande zagueiro se submeta a trocas...

Em todo o caso, tudo pode acontecer.

ARARAQUARA DEPOIS DE BRILHAR NO BOTAFOGO E EM RECIFE

Está Treinando No Vasco — Elemento de Valor Que Pode Servir ao Onze Principal de S. Januario

Você ainda deve estar lembrado, leitor amigo, daquele magnifico zagueiro esquerdo, Araraquara que tantas vezes vestiu com brilho e entusiasmo a camisa do Botafogo F. R.

Araraquara como deve ser do conhecimento geral foi cedido pelo Glorioso a um clube pernambucano. E Araraquara, que se houve muito bem em gramados pernambucanos, vem de regressar ao Rio e se mostra desejoso de aqui ficar e não mais voltar á terra dos lendarios Palmares.

TREINOU E SATISFEZ, NO VASCO DA GAMA

Era natural que Araraquara, uma vez de regresso ao Rio, procurasse os dirigentes do Botafogo para saber se algo ainda o esperava, de bom, em General Severiano.

No entanto, isso não aconteceu. Tanto que o futuroso back fluminense tomou um outro caminho, o de São Januario e lá se foi colocar ás ordens de Ondino Vieira, para se submeter a um "test".

No treino em que tomou parte, Araraquara esteve sempre bem e ao finalizar o mesmo, o treinador do clube cruzmaltino afirmou que sua atuação satisfezera e que por isso Araraquara voltasse mais uma vez a São Januario, onde deveria ser mais uma vez experimentado.

UM BOM ELEMENTO

Não sabemos a forma tecnica e fisica de Araraquara, no momento. Quando o esforçado jogador vestia a camisa do gremio de Venceslau Braz podiamos dizer que tudo nele era promissor.

Dedicado, obediente, calmo, capaz, não foi avante porque não tiveram nele a confiança que merecia.

Em Recife deu-se bem, porem, acostumado no Rio, logo que terminou o seu contrato embarcou imediatamente para fixar residencia definitivamente entre nós.

Na proxima semana, Araraquara será novamente experimentado e se agradar, ficará, certamente, no clube de São Januario.

Ficando no Vasco, Araraquara representará um magnifico reforço para o gremio de Ciro Aranha.

RENUNCIARAM OS MEMBROS DO CONSELHO REGIONAL DE DESPORTOS DO ESTADO DE SÃO PAULO

NÃO ESTAVAM DE ACORDO COM AS DIRETRIZES DO GOVERNO FEDERAL

A Secretaria Fará o Serviço de Registo de Contratos

Comunica-nos o Conselho Nacional de Desportos, por intermedio da "Agencia Nacional":

"Em face de haverem renunciado os membros do Conselho Regional de Desportos do Estado de São Paulo, por não estarem de acordo com as diretrizes da organização desportiva mandada adoptar pelo Governo Federal, na forma do decreto-lei numero 3.199, de 14 de abril de 1941, e tendo em vista que não deve ser perturbado o ritmo das atividades dos desportos no referido Estado, em face da mesma legislação, que deve ser respeitada e obedecida, o Conselho Nacional de Desportos deliberou avocar á sua Secretaria, o serviço de registo dos contratos a que se refere o artigo 6º do decreto-lei numero 5342, o qual havia sido confiado, por delegação, ao orgão estadual; os efeitos desta deliberação perdurarão, enquanto o Conselho Regional não for reorganizado pelo Governo do Estado de São Paulo, a cujo interventor o Conselho Nacional de Desportos solicitou a substituição do capitão, Silvio de Magalhães Padilha, que era o seu representante, na forma do paragrafo unico do artigo 6º do decreto-lei numero 3.199.

Ponderou ainda o Conselho Nacional de Desportos ao sr. interventor Fernando Costa a conveniencia de ser revista a legislação estadual dos desportos, em São Paulo, na parte que colide com a legislação federal".

BASKETBALL

Grajaú x Fluminense Lutarão, Hoje, Pela Vice-Liderança

Reveste-se de Sensacionalismo o Cot ejo Entre Grajuenses e Tricolores — Haroldo Oest Funcionará Na Arbitr agem — O Tijuca Tentará Quebrar a Invencibilidade do Botafogo

Grajaú x Fluminense, Tijuca x Botafogo, Flamengo x Riachuelo e Mackenzie x Aliados são os quatro jogos, que formam a 13ª rodada do Campeonato Carioca de Basketball. Destes quatro embates destaca-se o cotejo a ser efetuado na quadra da Avenida Engenheiro Richard, onde as representações do Grajaú e Fluminense se farão uma luta sensacional para a conquista da vitoria e consequentemente para garantir o privilegiado posto de vice-lider que atualmente ocupam. E' certo que as duas equipes encontram-se com credenciais suficientes para garantirem o desenvolvimento técnico perfeito do cotejo, como tambem é certa a grande disposição dos dois clubes lidadores em todos os esforços envidarem no sentido de marcarem uma contagem favoravel.

Aguarda-se a realização de um embate equilibrado, notando-se que as duas turmas, dotadas da mesma força, deverão fazer um match igual, dificultando mesmo, qualquer prognostico quanto ao provavel vencedor da luta.

As duas turmas deverão formar assim constituidas:

GRAJAU':

Gatinho e Ananias — Betinho — Guilba e Baiano.

FLUMINENSE:

Pacheco e Getulio — Hugo — Swenson e Vinicius.

HAROLDO OEST NA ARBITRAGEM

Funcionará no controle deste importante match, o consagrado arbitro Haroldo Oest, considerado o apito numero um do país. Haroldo Oest contará com a valiosa colaboração do fiscal Rubem Pimentel Céa.

— Outro jogo que bastante interesse vem despertando será efetuado na quadra da rua Conde de Bonfim. Lá estarão reunidas as equipes do Tijuca e Botafogo. Após vencer o America de forma nitida e insofismavel, os estudantis credenciaram-se para enfrentar os campeões de 42 e atuais lideres-invictos do atual certame, frizando-se estarem os comandados de Osni em condições de constituirem forte barreira as pretensões dos alvi-negros. Acresce a expressão deste prelio o fato de estarem frente a frente duas turmas reconhecidamente fortes e capazes de proporcionarem belo espetaculo cestobolistico.

ESTREIARA' HERMES

Conforme antecipamos deverá estrear hoje defendendo a camiseta alvi-negra com a Estrela Solitaria o basketballer Hermes, ex-americano de 42. Assim, mesmo privado do concurso de Italo, suspenso pela F. M. B., o Botafogo não deverá ter a eficiencia técnica de seu quadro alterado. Já que Hermes deverá ser um substituto a altura do titular.

Afora qualquer alteração que possa surgir a ultima hora as duas equipes deverão formar assim constituidas:

TIJUCA:

Adail e Carlito — Ivan — Osni e Marvio

BOTAFOGO:

De Viceuzi e China — Hermes — Marcos e Guilherme.

Completando a etapa de hoje jogarão Flamengo x Riachuelo no estadio da Gavea e Mackenzie x Aliados na quadra da rua Marechal Bittencourt.

Para o controle dos quatro embates a F. M. B. designou as seguintes autoridades:

A'S 20,30 HORAS e 21,30 — GRAJAU T. C. x FLUMINENSE F. C

Av. Engenheiro Richard

Haroldo Oest — Arbitro do 2º e fiscal do 1º jogo.

Rubem P. Céa — Arbitro do 1º e fiscal do 2º jogo.

Julio Meireles — Cronometrista.

Enio Pizari — Apontador.

Helio Leal — Delegado.

A'S 20.30 HORAS e 21,30 — C. R. FLAMENGO x RIACHUELO T. C.

Estadio da Gavea

Luiz Mergulhão — Arbitro do 2º e fiscal do 1º jogo.

João Lopes Coelho — Arbitro do 1º e fiscal do 2º jogo.

Ismael Ribeiro Machado — Cronometrista.

José Guió Filho — Apontador.

Jorge Barreiros — Delegado.

A' 21 HORAS — S. C. MACKENZIE x CLUBE DOS ALIADOS

Rua Marechal Bittencourt

Mario de Oliveira — Arbitro.

Heitor G. Pereira — Fiscal.

Elcio de Almeida Santos — Cronometrista.

Silvio Cintra Filho — Apontador.

Renato Braga — Delegado.

A'S 20.30 HORAS e 21,30 — TIJUCA T. C. x BOTAFOGO DE F. E REGATAS

Rua Conde de Bonfim

Afonso Lefever — Arbitro do 2º e fiscal do 1º jogo.

J. Alvaro Cerqueira Lima — Arbitro do 1º e fiscal do 2º jogo.

Adolfo Peres Filho — Cronometrista.

Artur Perez — Apontador.

Armindo de Oliveira — Delegado.

Vitoria do C. A. Racing Em Paquetá

Prelianda, em match amistoso, com o 3.º team do Municipal de Paquetá, os tricolores do Rio Comprido obtiveram esplendida e nitida vitoria pelo apertado escore de 1x0, goal de Luiz.

O team vencedor estava assim constituido:

Eliezio — Tuino — Guimarães — Fernando — Haroldo e Paulo. Cesar no 2.º tempo Elmo — Alzimar — Newton — Zeda Baiano — Luiz.

ANTECIPADO PARA AMANHÃ O COTEJO FLUMINENSE X BONSUCESSO

TRICOLORES E LEOPOLDINENSES DEFRONTAR-SE-ÃO NA CANCHA DO AMERICA

Dirigentes do Bonsucesso e Fluminense estabeleceram, ontem, um comum acordo para antecipar de 24 horas o cotejo entre as representações profissionalistas dos clubes acima.

Assim, assentada a combinação, leopoldinenses e tricolores jogarão, na noite de amanhã, na cancha do America, e não no estadio da Gavea, conforme manda a tabela do Torneio Municipal.

Reina grande interesse em torno deste embate, notando-se que o Bonsucesso se apresentará, frente ao Fluminense, credenciado com a bela vitoria obtida sobre o America.

NÚMERO AVULSO
40 Centavos

Diario Carioca

EDIÇÃO DE HOJE
10 Páginas

ANO XVI — RIO DE JANEIRO — SEXTA-FEIRA, 4 DE JUNHO DE 1943 — N. 4.590

A FORÇA AEREA RUSSA DESAFIA OS ALEMÃES

Kiev e Roslavl Bombardeadas Pelos Aviões Sovieticos

Aproximam-se Batalhas Decisivas no Caucaso -- Novos Ataques na Cabeça de Ponte de Kuban

MOSCOU, 3 (De Harold King, enviado especial da Reuters) — A mais poderosa força aerea que a Russia já pôs em ação está desafiando a Luftwaffe numa tremenda batalha pela supremacia do ar, na frente oriental. Na frente de Kursk, na linha do Donetz e na zona de Leningrado, os esquadrões aereos germanicos estão deparando com uma oposição dos russos das mais terriveis.

A luta prossegue em toda a zona de Kuban, onde os russos estabeleceram completa supremacia, contra os esforços obstinados do inimigo, para modificar a situação.

Essa batalha aerea do Kuban mostra a importancia que o comando alemão empresta á cabeça de ponte de Taman, sem a qual a sua posição na Criméia ficará seriamente abalada.

Estão empregando ali cerca de 1.000 aviões e, á noite, toda a região é abalada pelo troar dos caças, de ambos os lados. Os alemães estão empregando "Heinkel 111", para voar sobre os aerodromos russos á noite, lançando para-quedas luminosos e pequenas bombas, com o objetivo de desorganizar a ação dos russos.

Em toda a parte, ao longo da frente os alemães seguem a tatica de concentrar subitamente uma grande força aerea num setor escolhido para o "test" de forças ou para um assalto em larga escala.

O ataque contra Kursk foi um dos piores já sofridos por qualquer cidade russa no mesmo tamanho. Os alemães fracassaram no seu objetivo de "roterdaminizar" aquela capital provincial, mas danos consideraveis foram inevitaveis, em vista da massa de aparelhos empregados, e tambem pelo fato de a cidade ter sido atacada cinco vezes, durante o dia.

Kursk, que sofreu dezoito meses de ocupação alemã foi acrescentada á longa lista das cidades martires. Viu 10.000 dos seus habitantes morrerem de fome, mais 13.000 da cidade da provincia serem assassinados e cerca de 40.000 recrutados na mocidade de ambos os sexos, deportados para a Alemanha.

O ultimo ataque aereo foi uma tentativa para pôr fora de ação essa grande base e centro de comunicações dos russos, num dos setores mais importantes da frente — onde os russos têm estado em atividade local ha varias semanas.

Somente ontem eles repeliram os alemães de tres aldeias no setor de Sevsk, melhorando assim as suas posições avançadas. Um grande ataque alemão na frente de Kalinin foi anunciado no comunicado russo de hoje — com o objetivo posterior sobre Veliki Luki. Os russos perderam terreno durante alguns dias, mas finalmente puseram o inimigo de volta, á linha inicial matando ainda 2.000 deles. Um ataque alemão posterior fracassou.

KIEV BOMBARDEADA

MOSCOU, 3 (URGENTE) (U. P.) — Um comunicado especial transmitido pela emissora desta capital anuncia que aviões russos de largo raio de ação bombardearam Kiev e Roslavl, onde foram observados grandes incendios e explosões.

NA CABEÇA DE PONTE DO KUBAN

ESTOCOLMO, 3 (U. P.) — As noticias transmitidas pela radioemissora de Berlim dizem hoje que as tentativas russas para abrir brecha nas linhas nazistas, da cabeça de ponte do Kuban, mediante assaltos em massa da infantaria e tanques, fracassaram, pois a aviação nazista submeteu os russos a um violento bombardeio, enquanto os caças da "Luftwaffe" os metralharam.

Por outra parte, despachos oficiais de Moscou, revelam que as unidades navais germanicas conseguiram desembarcar reforços em todos os portos importantes do Baltico e do mar Negro, apesar da violencia da oposição dos aviões torpedeiros sovieticos.

Das informações de Moscou se deduz que novas tropas nazistas chegaram a Novorossisk, no Caucaso.

Os despachos de Berlim dizem que as tropas de choque germanicas atacaram e destruiram numerosos baluartes sovieticos em outros setores da frente oriental.

O orgão oficial da Marinha russa adverte que se aproximam batalhas decisivas, e diz que "os alemães se preparam para novas aventuras e concentram febrilmente suas forças, formando novas reservas". No entanto, segundo acreditam os observadores de Estocolmo, os russos procedem de forma similar.

O comunicado oficial nazista confirma que ontem a "Luftwaffe" bombardeou Kursk, importante centro ferroviario sovietico. Os informes russos qualificaram o ataque como o mais violento de toda a primavera, dizendo que uns 500 aviões germanicos operaram durante todo o dia naquela zona, porem, foram enfrentados por consideraveis forças aereas sovieticas.

As noticias oficiais russas dizem que a aviação sovietica perdeu 30 aviões, mas que foram derrubados 123 aparelhos nazistas na zona de Kursk.

As mais intensas atividades aereas sobre os atuais campos de batalha ocorreram na zona de Novorossisk, onde, segundo os russos, foram abatidos 37 aparelhos nazistas.

O "Pravda" afirma que centenas de aviões combateram, durante o dia, sobre este teatro de operações, e que os aviões russos fizeram mais de mil saidas por dia.

O COMUNICADO RUSSO

MOSCOU, 4, sexta-feira (U. P.) — O alto comando russo deu á publicidade o seguinte comunicado:

"Ontem, no Kuban, em direção ao nordeste de Novorossisk, prosseguiu a luta, não se verificando modificações importantes nos demais setores da frente.

Nossas belonaves afundaram no mar Negro um submarino inimigo e um transporte. No mar de Barents, nossos navios deitaram a pique um transporte inimigo e um caça-minas junto com dois navios de patrulha.

Nossas forças aereas, nos diversos setores da frente, destruiram ou danificaram no dia 2 do corrente pelo menos 6 tanques e mais de 50 caminhões com tropas e munições, fizeram ir pelos ares grande quantidade de depositos de munições e combustiveis, silenciaram o fogo de quatro baterias de artilharia e afundaram um transporte e um rebocador inimigos.

Na frente ocidental, um grupo de nossos exploradores atacou um baluarte inimigo, aniquilou 400 hitleristas e se apoderou de 2 metralhadoras.

E um setor da frente de Kalinin, nossos destacamentos atacaram posições inimigas poderosamente fortificadas e destruiram 18 embasamentos de canhões, 9 casamatas, 12 metralhadoras, 3 morteiros e um deposito de munição e outro de material diverso. Neste combate os alemães perderam 200 homens entre mortos e feridos. Capturamos material e fizemos prisioneiros.

Na região de Lisichansk, um grupo de reconhecimento alemão intentou cruzar o Severny Don. Ao se aproximarem de nossas posições foram recebidos por fogo de fuzil e exterminamos até o ultimo homem.

A oeste de Rostov, nossas unidades destruiram 2 baterias de artilharia inimigas, demoliram 3 casamatas e dispersaram e parcialmente aniquilaram um batalhão de infantaria inimiga.

Foi atacado um comboio inimigo por nossa artilharia e foram destruidos 25 furgões com abastecimentos.

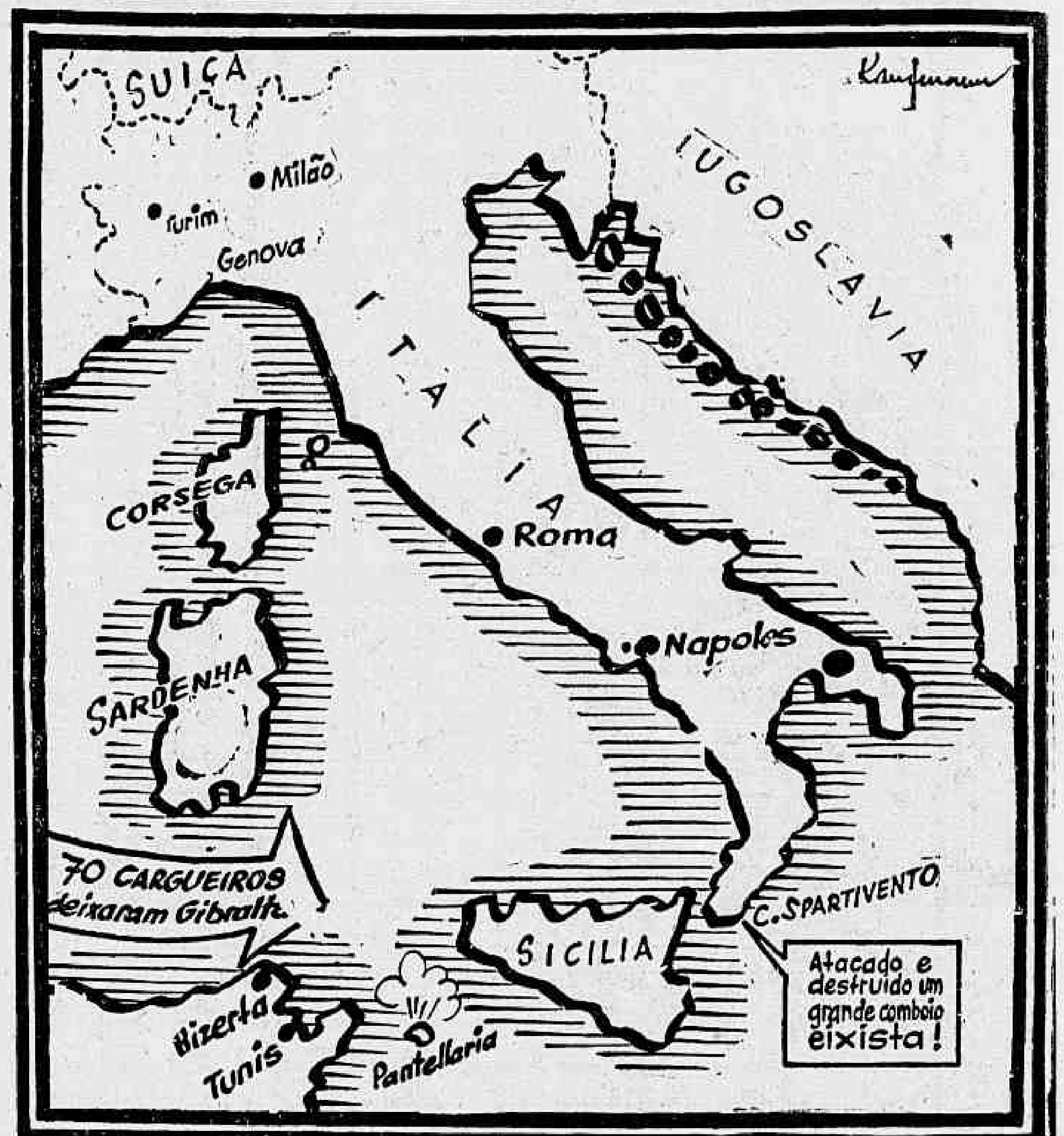

Conforme os ultimos comunicados do Mediterraneo, os aliados continuam castigando terrivelmente todos os pontos estrategicos da defesa eixista. A ilha de Pantelaria foi canhoneada por mar e pelo ar e um comboio do Eixo foi destroçado no largo do cabo Spartivento, sendo afundado dois navios mercantes, um torpedeiro, e incendiado um "destroyer" inimigo. Os mais recentes telegramas confirmam tambem que um enorme comboio de navios mercantes (fala-se de 70 cargueiros) zarpou de Gibraltar em direção do Mediterraneo.

A GUERRA NO EXTREMO ORIENTE

Aumentam as Proporções da Vitoria Chinesa Diante de Ichang

OS JAPONESES REFORÇAM-SE NA NOVA GUINE

CHUNG-KING, 3 (U. P.) — Um comunicado emitido pelo Alto Comando Chinês, informa que quatro mil exhaustos soldados japoneses, que se encontram diante de Ichang, estão em perigo de ser aniquilados.

Simultaneamente, assinala-se que a aviação chinesa e norte-americana aniquilou 1.500 niponicos ao bombardear e metralhar uma flotilha de lanchas a vapor que rebocava centenas de jungos repletos de tropas inimigas no rio Yangtze, entre Ichang e Itu.

Acrescenta o referido comunicado que foram afundados quase todos os juncos, ficando o rio cheio de cadaveres. Confirmou-se tambem a reconquista de Chang Yan Chi e Hwangmei. Esta ultima localidade encontra-se a 175 quilometros ao leste de Hankow.

OS JAPONESES REFORÇAM-SE NA GUINE'

ADEALAIDE, 3 (Reuters) — O general Blamey, comandante das forças aliadas terrestres do sudoeste do Pacifico, regressando a esta cidade, de avião, depois de haver inspecionado os centros de batalha setentrionais, disse ter visitado as posições aliadas.

Acrescentou que os japoneses estavam aumentando as forças ao longo de toda a orla exterior das defesas do Pacifico e transformando Wewak em uma forte base.

"Nossa situação na Nova Guiné é muito mais forte do que antes, mas, assim tambem é a do inimigo, nas partes da ilha em seu poder" — concluiu o general, acentuando as boas relações existentes entre as tropas americanas e australianas.

OCUPADA HWANGNAI

CHUNGKING, 3 (Reuters) — Os chineses estão, agora, assaltando o porto de Itu, segundo informa o comunicado oficial de hoje, á noite.

A leste de Hupeh, abaixo de Hankow, recuperaram Huangmai, ontem, enquanto prosseguem atacando as comunicações niponicas no sul de Honan e ao norte de Hupeh.

OS TITERES AJUDARAM OS NACIONALISTAS

CHUNGKING, 3 (R.) — Tropas do governo titere de Nanking ajudaram os chineses a ganhar a grande batalha da garganta do rio Yangtsé, espalhando valiosas informações — declarou hoje aqui um portavoz militar chinês.

Ele confirmou que cerca de 100.000 soldados tomaram parte do lado niponico.

AUMENTA A AMEAÇA AO JAPÃO

LONDRES, 3 (B.N.S.) — Enquanto os aviões da RAF com base na Grã-Bretanha estão destruindo, sistematicamente, a industria alemã, do outro lado do mundo, as esquadrilhas do Extremo Oriente se tornam, de dia para dia, uma ameaça mais seria contra o Japão — escreve o correspondente especial do "News Chronicle" em Nova Delhi, Stuart Emeny.

As cidades, portos, aerodromos e vias de comunicações ocupados pelos japoneses têm estado submetidos a bombardeios constantes e o peso das bombas despejadas sobre os mesmos vai se tornando mais consideravel, de dia para dia.

Os ultimos dados fornecidos a respeito revelam que a RAF, atualmente, está bombardeando as posições inimigas em Burma, numa proporção oito vezes maior. Quando for iniciada a ofensiva aliada no Oriente, os japoneses serão sujeitos a bombardeios aereos tão devastadores quanto os que hoje a RAF e a USAAF realizam contra as ilhas italianas.

A Viagem do General Higino Morinigo Aos Estados Unidos

O general Higinio Morinigo, preidente do Paraguai, em companhia de sua comitiva, continuará, hoje, a sua viabem para os Estados Unidos. O avião que conduzirá s. excia. decolará, ás oito horas, do Aeroporto Santos Dumont.

De Terror a Situação do Reich

LONDRES, 3 (U. P.) — A "B. B. C." difundiu o texto dos panfletos anti-nazistas distribuidos recentemente pelos estudantes em Munich, alguns dos quais foram fuzilados pelos alemães. Os referidos dizem, em parte, o seguinte: "Camaradas estudantes, nosso povo está aterrorizado pelo sacrificio de homens em Stalingrado. Trezentos e trinta mil alemães foram lançados á morte e á destruição pela inepta responsabilidade de um cabo da guerra passada. Em nome do povo alemão exigimos de Adolfo Hitler a liberdade individual. Fomos criados no meio da supressão de toda liberdade de expressão e de opinião. Hitler intoxicou-nos durante a étapa mais fertil de nossa vida. O horrendo banho de sangue abriu os olhos dos embotados para que vissem o que se fez na nação alemã".

78 SENTENÇAS NO MÊS DE MAIO

LONDRES, 3 (Reuters) — Os tribunais alemães lavraram a alta cifra de 78 sentenças só no mês de maio, inclusive 23 condenações — informa mensagem de Estocolmo para a Agencia Francesa Independente. Quatro mulheres encontram-se entre os condenados á morte, todas êlas alemãs. A relação dos crimes que justificaram essas condenações inclue transações de mercado negro, fornecimento de alimentação aos prisioneiros, difusão de boatos e uso de cartões falsos de recionamento.

Unidos Todos os Franceses

(Conclusão da 1ª pag.)

A PROCLAMAÇÃO DE DE GAULLE

Disse De Gaulle: "O Comité Francês da Libertação Nacional foi constituido esta manhã. Nele se compreendem o general Giraud e eu mesmo, presidentes; o general Catroux e os srs. Massigli, Philip e Monnet. O general De Gaulle acrescentou: "Este Comité será sem duvida ampliado. Mas já constitue um poder central francês. Conserva toda sua autoridade sobre todas as forças francesas. Assume a administração dos interesses franceses, em todo o mundo, e dirige o esforço de guerra francês com toda sua energia.

Em nome de todos os franceses que desde 18 de junho de 1940 constituem a França Combatente, desejo frisar, pessoalmente a intensidade de nossa satisfação pela unidade que se materializou através de todo o Imperio e pelas facilidades que essa unidade nos dará em nossas relações com as potencias aliadas. Este esforço é comum a todos os aliados.

Tambem confio em que esta unidade francesa, que infelizmente não será completada até que todo o territorio metropolitano francês tinha sido arrebatado ao inimigo e seus colaboradores, representará alegria e encorajamento para as Nações Unidas. Nunca senti tão fortemente como hoje a medida em que os interesses sagrados da França se conjuguem com os de seus aliados".

LONDRES, 3 (R.) — Depois de irradiar o comunicado em que anunciava a formação do Comité Francês da Libertação Nacional, a radio de Argel disse: "Esse Comité assume a autoridade, em todos os territorios sobre as forças terrestres, navais e aéreas que até agora estiveram sob as ordens, quer do Comité Nacional Francês, quer sob as do comandante em chefe civil e militar. Todas as medidas necessarias serão tomadas, sem demora, pelo Comité.

Em conformidade com as cartas trocadas entre os generais Giraud e De Gaulle, o Comité transferirá seus poderes ao governo provisorio francês que seja constituido, de acordo com as leis republicanas, logo que a libertação do territorio metropolitano da França o permitir ou, o mais tardar, quando a libertação total da França for conseguida. O Comité prosseguirá em intimo contacto com todos os aliados na luta comum, com a finalidade de libertar completamente os territorios franceses e aliados, até que a vitoria total sobre todas as potencias inimigas seja obtida.

O Comité compromete-se solenemente a restaurar todas as liberdades francesas, leis da Republica e o regime republicano, mediante a completa destruição do regime arbitrario e de poderes pessoais que, presentemente, está sendo imposto no país. O Comité está ao serviço do povo da França, cujo esforço de guerra, resistencia, sofrimentos e rehabilitação exigem a união de todas as forças nacionais. Ele apela para todos os franceses para que se lhe unam, afim de que a França reconquiste, pela luta e a vitoria, sua liberdade, grandesa e lugar tradicional entre as grandes potencias aliadas, e para que nas negociações de paz esteja em posição de contribuir para o conselho de Nações Unidas, que traçará o futuro da Europa e do mundo depois da guerra".

FALA DE GAULLE

ARGEL, 3 (R.) — A radio daqui divulgou a seguinte declaração feita pelo general De Gaulle, em Argel, hoje á noite, aos jornalistas franceses:

"Estamos satisfeitos com a unidade francesa em todo o Imperio. Estamos satisfeitos com as bases sobre as quais foi estabelecida a união. Estou falando em nome de todos os aliados.

Com a unidade, a atividade dos representantes do Imperio Britanico e dos Estados Unidos se tornou absoluta e eficaz. O maior merito pertence aos soldados aliados e aos soldados franceses, cujas armas afastaram o inimigo do norte da Africa".

A IMPRESSÃO EM LONDRES

LONDRES, 3 (De Randal Neale, comentarista diplomatico da Reuters) — A formação do "Comité da Libertação Nacional" de Argel, cujo nome é em si mesmo um programa, será recebida da melhor maneira por todos os amigos da França.

Marca o começo de um novo capitulo da historia da França — que só pode ficar concluido com a libertação daquele país. Assim, paradoxalmente, aqueles que mais ardentemente desejaram a formação do Comité, desejam que ele tenha a mais curta duração possoal.

Todo o Imperio francês está agora unido sob um só corpo governamental, que inclue a França Combatente e a Administração de Giraud, e cujo mandato expirará logo que se faça a eleição popular na França metropolitana.

O general De Gaulle obteve a retirada preliminar de alguns membros da administração de Giraud, e agora evidentemente aderiu ao ponto de vista daquele, de que todas as demais materias de controversia devem ser solucionadas pelo Comité.

A situação não se apresenta ainda muito facil. O Comité terá indubitavelmente varios problemas a debater. Mas, quando tomar decisões por meio de votos — serão decisões já sob a responsabilidade da França.

O Comissario do Marrocos Espanhol Visitou o Q. G. Norte-Americano na Africa

RECEBIDO COM TODAS AS HONRAS PELAS AUTORIDADES ALIADAS

MELILA, 3 (U. P.) — O Alto Comissario da Espanha em Marrocos, tenente general Orgaz visitou o general norte-americano Clark em retribuição da visita que lhe fez o presidente dos Estados Unidos ha algum tempo.

Acompanharam o Alto Comissario espanhol os generais Delgado Serrano e varios outros chefes e oficiais. Na fronteira francesa recebeu os militares espanhois o Residente Francês, general Auguste Nogues e comissões de Chefes norte-americanos e franceses.

No trajeto formaram dois regimentos de paraquedistas norte-americanos que renderam honras desfilando depois ante o general Orgaz. Noutro lugar este apreciou exercicios de um batalhão de paraquedistas que se lançaram dos seus aparelhos e outras manobras taticas de forças de terra, inclusive o simulacro da ocupação e defesa de um determinado ponto.

Mais tarde o general Orgaz regressou a Ukda passando revista as tropas francesas com o fardamento de gala que efetuaram um desfile. Na residencia do interventor francês foi servido um refresco seguido de um almoço de cordialidade no Quartel General do Quinto Corpo do Exercito dos Estados Unidos.

Os generais Clark e Nogues acompanharam nas ultimas horas da tarde o general Orgaz até a fronteira para despedir-se renovando as demonstraçõs de amizade. Em varios lugares se interpretou durante a visita o hino nacional espanhol. Escolares e escoteiros presenciaram a passagem do general Orgaz apresentando bandeiras norte-americanas francesas e espanholas.

Fracassada a Campanha Submarina Alemã

LONDRES, 3 (B. N. S.) — As informações procedentes da Europa ocupada mostram que a campanha submarina alemã está completamente desacreditada. O jornal dinamarquês "Kritisk Ugerevue" escreve, a respeito: "E' muito curioso que os aliados pareçam se tornar cada vez mais fortes, á medida que seus navios vão sendo afundados. Esse misterio dificilmente poderá ser explicado antes que se escreva a historia da guerra, mas constitue um fato notavel que os aliados jamais tenham transportado tantas forças e demonstrado tamanho poderio como presentemente, quando se supõe que sua tonelagem de navegação teve uma redução de cerca de 26 milhões de toneladas". Terminando, salienta o jornal que, ao passo que os britanicos têm o dominio de todos os mares, os alemães apenas estão defendendo "A fortaleza da Europa".

Fortificadas Apressadamente as Costas da Italia e da Grecia

ORDENADA A EVACUAÇAO DE CAGLIARI NA SARDENHA

LONDRES, 3 (B.N.S.) — Informa-se que os alemães e italianos fortificam apressadamente o litoral da Grecia, pelo menos os pontos que consideram mais vulneraveis e que maiores probabilidades oferecem de ser escolhidos para desembarques aliados, escreve o correspondente do "Times" em Istambul.

Na Atica os nazistas se encarregaram dos trabalhos na faixa litoranea que vai de Caramanga a Vuls, ficando a cargo dos italianos as obras de Vula até Cropos. Nesse interim, acham-se ameaçados pela frente e pela retaguarda.

A informação diz mais que os raids da RAF produziram grandes danos nos aerodromos em Creta, especialmente em Meleme, e que os guerrilheiros gregos intensificaram as suas atividades na Macedonia e na Tessalia, atacando estações ferroviarias, destruindo mercadorias, esperando remessas de equipamento e apoderando-se de todo o equipamento transportado pelos trens e destinado ás tropas de ocupação.

Em certa ocasião os guerrilheiros atravessaram o canal de Corinto e, penetrando na região de Kalavryta, atacaram os postos avançados italianos, libertando todos os prisioneiros politicos. Um numero sempre maior de policiais gregos, juntamente com os respectivos oficiais deserta e passa para o lado dos guerrilheiros, levando consigo os armamentos.

CAGLIARI EVACUADA

ARGEL, 3 (R.) — O radio de Marrocos divulgou hoje, á noite, que toda a população civil de Cagliari, na Sardenha, estaria sendo evacuada.

O ATAQUE A LIVORNIO

BERNA, 3 (Reuters) — A agencia noticiosa italiana, anuncia que as vitimas do ataque aliado a Livorno, realizado na sexta-feira passada, se elevam agora a 249 mortos e 600 feridos.

O aumento é devido ao falecimento de alguns feridos graves e á descoberta de novos cadaveres entre os escombros.

SOBRE A PANTELARIA

QUARTEL GENERAL ALIADO NO NORTE DA AFRICA, 3 (De Haig Nicholson, enviado especial da "Reuters") — Sobrevoando Pantelaria, ontem, á tarde, os "Marauders" americanos atingiram com bombas muitos objetivos militares. Impactos rebentaram em edificios e na area das docas.